PROYECTO DE ACOMPAÑAMIENTO Y FORTALECIMIENTO DE DOCENTES, DIRECTIVOS DOCENTES Y DOCENTES ORIENTADORES DE LAS INSTITUCIONES EDUCATIVAS EN LOS MUNICIPIOS NO CERTIFICADOS DEL DEPARTAMENTO DE CUNDINAMARCA

GUÍA DE CICLO 1-FOCO MODELO

Nombre de la Dimensión de la Gestión escolar: Gestión académica

Nombre del Ámbito: Formación para la práctica docente

Identificación de la sesión (Nombre/número): Ciclo 1 foco modelo pedagógico

Objetivo general del ámbito: Realimentación de prácticas de planeación, implementación y evaluación, que respondan a las necesidades de cada institución Educativa basadas en el análisis del macro contexto y el micro contexto educativo, desde las voces de los actores teniendo en cuenta el uso del tiempo escolar. (Tomado de anexo técnico, Fundación Alquería Cavelier, 2022, s.f).

Objetivos especificos del ciclo:

- Identificar los primeros elementos de la planeación, en corresponsabilidad con el modelo pedagógico declarado.
- Reconocer los elementos esenciales que conforman un modelo pedagógico y los tipos de planeación según el modelo de planeación.
- Identificar diversos tipos y maneras de planear.

Responde a la pregunta **¿Qué se espera que los participantes logren al final de la sesión?**

Al terminar el ciclo se espera que tanto el equipo académico como el equipo de profesores puedan apropiar el sentido de la planeación en estrecha relación con el modelo declarado en la institución educativa, priorizada.

Metodología:

Los ciclos están pensados para desarrollarse en el marco de la perspectiva de la reflexión colaborativa. Desde esta perspectiva se considera importante el abordaje de un proceso de reflexión colaborativa sobre la práctica de enseñanza del docente, con el ánimo de generar mejores oportunidades de comprensión en los aprendizajes de los estudiantes, teniendo presente lo señalado por Valladares (2017).

Actividades:

1. Sesión 1: Contextualización año 1, selección de foco, acuerdos para desarrollar el plan de trabajo del ciclo, (este primer encuentro es con el equipo académico). Tiempo total 2 horas.

- **Contextualización de año 1:** Se sugiere contar los propósitos del ciclo y lo que se espera en cada una de las sesiones de formación, igualmente, puede ser pertinente que se haga una actividad rompehielos para generar motivación y disposición en la jornada y para conocer al grupo, en el caso que se asuma la formación de este ciclo en la institución educativa.

- **Explicación sentido de cada foco:** Se hará una explicación de cada foto: indicando que cada foco estará dividido en 3 ciclos y que el ciclo 1, enfatizará en la planeación, el ciclo 2, en la implementación y el ciclo 3, en la evaluación y se pensará en estas acciones constitutivas en el marco de la jornada única.

- **Diseño plan de trabajo:** Habiendo acordado el foco que, para este caso, es modelo pedagógico, es importante diligenciar el plan de trabajo, en el que es posible que usted como experto solicite algunos requerimientos al colegio, por ejemplo: buscar los planes de aula, tener listas las planeaciones que hacen de cada área, hacer alguna lectura, así mismo, será posible que usted se comprometa enviar algún material de lectura para que el equipo se vaya nutriendo. Este insumo, también, debe diligenciarse a mano y firmarse por un representante del equipo académico.

2. Sesión 2: Abordaje con el total del grupo de docentes del colegio, teniendo en cuenta el foco elegido y las acciones constitutivas de la práctica, pero teniendo en cuenta el derrotero, es decir, la jornada única, (este segundo encuentro es con el total del grupo). 5 horas

- **Presentación año 1 y diseño plan de trabajo a todo el equipo:** Se realizará una contextualización de año 1, con todo el grupo en aras de socializar, de manera general, el producto final del mismo, así mismo se recomienda contextualizar el año 2, para ello, se sugiere contar los propósitos del ciclo y lo que se espera en cada una de las sesiones de formación.

- **Actividad rompehielos**: para generar motivación y disposición en la jornada y para conocer al grupo, en el caso que se asuma la formación de este ciclo en la institución educativa. En recursos se incluye enlace de rutinas de pensamiento.

- **Identificación de elementos previos, aprendizajes previos:** Rutina de pensamiento Conectar, Ampliar, Desafiar: Esta rutina de pensamiento se desarrolló como parte del proyecto Visible Thinking en el Proyecto Cero de la Escuela de Graduados en Educación de la Universidad de Harvard.

- **Exposición guiada:** Se iniciará una presentación general sobre la planeación. A nivel general se expondrán ideas sobre el sentido de la planeación.

- **Taller en triadas:** En grupos de a 3 a 5 profesores, se sugiere responder a las siguientes preguntas. Tabla 1. El sentido de la planeación en mi IED. Ver anexo 1.

Anexo 1 El sentido de la planeación en mi IED.			
Pregunta	**Docente 1**	**Docente 2**	**Docente 3**
¿Para qué planeo?			
¿Cómo planeo?			
¿Qué elementos tengo en cuenta al planear?			
¿La planeación que hago tiene en cuenta el modelo pedagógico de mi institución? ¿Por qué?			
¿Planear es importante para usted y por qué?			

Con base en las respuestas se recomienda hacer una plenaria de puesta en común del taller.

- **Momento de cierre:** Se sugiere presentar o revisar formatos de planeación, los cuales deben ser diligenciados por grupos. Ver anexo 2. Importante escoger tres profesores que para el tercer encuentro puedan seguir trabajando sobre el sentido de la planeación, en clave de las perspetivas esbozadas en el modelo pedagógico declarado en IED. Acá será importante revisar si la IED tiene un modelo pedagógico en particular porque sería pertinente buscar los formatos de planeación de ese modelo.

- **Cierre de la sesión 2:** Se establecerán algunas conclusiones y compromisos para los próximos encuentros. Tenga en cuenta que, para facilitar el proceso de formación llevado a cabo dentro del acompañamiento en cada institución, le solicitamos que, al terminar la sesión de formación de cinco horas del ciclo, acuerde con el rector, coordinador, la firma de la asistencia.

3. Sesión 3: Este encuentro tendrá como propósito desarrollar un ejercicio práctico con dos o tres profesores, en el ejercicio de planeación desde su área, teniendo en cuenta el modelo pedagógico de la institución educativa.

- **Trabajo aplicado:** con base en el proceso de formación vivido en la sesión 2, se recomienda retomar la manera en como planean los tres profesores, por ejemplo, cómo se redactan los objetivos, teniendo en cuenta el modelo pedagógico declarado. Si no se cuenta con un formato de planeación propio se sugiere trabajar con el anexo 2.

- **Abordaje en clave de los primeros elementos relacionados con la jornada única:** Para ello, será clave que se diligencie el anexo 1, en su tercera parte.

- **Conversación poderosa: Círculo pedagógico**

Pregunta generadora	Acciones	Aterrizaje en la planeación	Hoja de ruta
¿Cómo es nuestra IED?			
¿En qué queremos enfocar el tiempo escolar en jornada única desde mi área?			
Definición con el equipo académico el sentido que se le dará a la Jornada única, desde el modelo pedagógico declarado?			
¿Qué actores podemos involucrar en este proceso? Ver imagen de apoyo.			

Producto del ciclo 1: Acta firmada por, al menos uno de los participantes, informe de encuentro e instrumento de plan de trabajo concertado, guía desarrollada.

Recursos:

- Desarrollo y explicación Guía modelo pedagógico ciclo 1. https://docs.google.com/document/d/1zbjCEF7qae85InbaCbZEAlt0idvs3Pi_/edit?usp=sharing&ouid=111146257185153307535&rtpof=true&sd=true
- Universidad de la Sabana. (2022). Cartilla fundamentación de trabajo. Disponible en: https://drive.google.com/drive/folders/1YzaMsUZgx57VwIvDvt-3pwiDnpVdW-9l?usp=share_link

- MEN, (2022). Jornada única, Disponible en: https://www.mineducacion.gov.co/portal/especiales/Jornada-unica/
- Harvard, School of education. (2022). Caja de herramientas de rutina de pensamiento de Project Zero. http://www.pz.harvard.edu/thinking-routines
- Valladares, L. (2017). La "práctica educativa" y su relevancia como unidad de análisis ontológico, epistemológico y sociohistórico en el campo de la educación y la Pedagogía. Perfiles educativos, 39(158), 186-203. https://perfileseducativos.unam.mx/iisue_pe/index.php/perfiles/article/view/57915/51662
- Carriazo,C., Pérez, M., & Gaviria, K. (2020). Planificación educativa como herramienta fundamental para una educación con calidad. En Utopía y Praxis Latinoamericana, vol. 25, núm. Esp.3, pp. 87-95. Universidad del Zulia. https://www.redalyc.org/journal/279/27963600007/html/
- Domingo A., & V. Gómez (2014). La Práctica Reflexiva. Bases, modelos e instrumentos. Madrid: Narcea. https://dfa.edomex.gob.mx/sites/dfa.edomex.gob.mx/files/files/practica%20reflexiva,%20La%20-%20Domingo%20Roget,%20Angels%20subrayado(Autosaved).pdf
- Anexo 2 https://docs.google.com/document/d/1i3xy8MUUzE-MofLnk5nVua4JstsSfKn9/edit?usp=share_link&ouid=111146257185153307535&rtpof=true&sd=true

PROYECTO DE ACOMPAÑAMIENTO Y FORTALECIMIENTO DE DOCENTES, DIRECTIVOS DOCENTES Y DOCENTES ORIENTADORES DE LAS INSTITUCIONES EDUCATIVAS EN LOS MUNICIPIOS NO CERTIFICADOS DEL DEPARTAMENTO DE CUNDINAMARCA

GUÍA DE CICLO 2 - FOCO MODELO PEDAGÓGICO

Esta guía es una herramienta que facilita la comprensión de las actividades a desarrollar en el marco del proyecto. Describe la generalidad de las acciones a desarrollar para apoyar a las Instituciones educativas en su proceso de fortalecimiento.

Nombre de la Dimensión de la Gestión escolar: Gestión académica
Nombre del Ámbito: Formación para la práctica docente
Identificación de la sesión (Nombre/número): Ciclo 2 - Foco Modelo Pedagógico

Objetivo general del ámbito: Realimentación de prácticas de planeación, implementación y evaluación, que respondan a las necesidades de cada institución Educativa basadas en el análisis del macro contexto y el micro contexto educativo, desde las voces de los actores teniendo en cuenta el uso del tiempo escolar. (Tomado de anexo técnico, Fundación Alquería Cavelier, 2022, s.f.).

OBJETIVOS, ACCIONES Y PRODUCTOS DEL CICLO 2

Ciclo	Objetivo	Acciones a desarrollar	Productos entregados
Ciclo 2. Apropiación del sentido de la implementación en clave del modelo pedagógico vivido en la IED.	Conceptualizar el sentido de la implementación, como acción constitutiva de la práctica de enseñanza, en relación con el modelo pedagógico propio, declarado por la IE. Establecer principios fundamentales de la implementación, con el fin de alinear al modelo pedagógico declarado en la IED, con las decisiones que toman los profesores al implementar, teniendo como prioridad los intereses y necesidades de los estudiantes. Reconocer la importancia de las interacciones, tipos y maneras de implementar en el aula. (Estrategias didácticas, tiempos, momentos de la clase).	● Presentación de aspectos clave de la importancia de la implementación. ● Ejercicio reflexivo sobre la importancia de las interacciones como elementos clave dentro de los procesos de enseñanza. ● Diligenciamiento de aspectos propios de la implementación que fortalecerán la coherencia entre lo planeado y lo implementado, en clave de reflexión.	● Guía de desarrollo de ciclo. ● Formato de informe de ciclo desde el enfoque de sistematización. ● Formatos de implementación a criterio del experto.

Responde a la pregunta **¿Qué se espera que los participantes logren al final de la sesión?**

Al terminar el ciclo se espera que tanto el equipo académico como el equipo de profesores, atendiendo la singularidad de cada práctica de enseñanza, asuman como determinante la necesidad de articular coherente y pertinentemente el ejercicio de la planeación con la implementación, en estrecha relación con referentes meso y macro curriculares.

Metodología:

Este primer encuentro se desarrollará bajo la perspectiva de la reflexión colaborativa con el propósito de dar cuenta acerca del cómo implementan los profesores y el cómo se materializa la planeación reflexionada y revisada durante el ciclo 1.

Actividades:

1. Sesión 1: Este primer encuentro es con el equipo académico, con quienes se abordará una recapitulación del ciclo 1, contextualización y desarrollo del plan de trabajo del ciclo 2; programación de las sesiones 2 y 3. Tiempo total: 2 horas.

- **Recapitulación del ciclo 1:** recuento de comprensiones, acuerdos y análisis, así como avances realizados y análisis de insumos entregados durante el desarrollo del primer ciclo.

- **Contextualización del ciclo 2:** en línea con los retos y desafíos del primer ciclo, es importante explicar el sentido del ciclo 2 desde la revisión al esquema de objetivos, acciones y productos.

- **Diseño plan de trabajo:** En este punto es posible solicitar o reconfirmar la vigencia con la IED de algunos documentos como los planes de aula, tener listas las planeaciones que hacen de cada área para realizar alguna lectura de estos, asimismo, será posible que usted se comprometa enviar algún material de lectura para que el equipo se vaya nutriendo con la perspectiva de poder fortalecer el modelo pedagógico declarado por la IE (esta selección de documentos depende del modelo declarado por la IED), en clave de la acción constitutiva de la implementación. Es <u>fundamental</u> en este punto, confirmar las disposiciones de la IE para el desarrollo de la segunda sesión (duración: 5 horas) que se llevará a cabo con el total del grupo de docentes de la Institución Educativa, así como la sesión 3 con el propósito de desarrollar un ejercicio práctico con dos o tres docentes en el ejercicio de implementación desde su área y teniendo en cuenta el modelo pedagógico de la institución educativa.

2. Sesión 2: Abordaje con el total del grupo de docentes de la Institución Educativa, teniendo en cuenta el sentido de la implementación, haciendo énfasis en la apropiación del modelo pedagógico declarado por la IED, motivando a los docentes participantes a considerar cuidadosamente el orden en la apropiación de los objetivos de aprendizaje, así como las habilidades de los estudiantes para poder diseñar materiales de enseñanza, en este caso modelo pedagógico y potenciar sus habilidades en este ámbito. Tiempo total: 5 horas.

Explorando ideas sobre la implementación: En este momento, se hará una breve explicación sobre los aspectos claves a la hora de pensar la implementación: **El hacer, analizar y reflexionar; ajustar y establecer metas. Se sugiere el abordaje a través de una rutina de pensamiento - Puente 3,2, 1** que permite trabajar con un tema conocido, en este caso, la implementación en clave del foco de modelo pedagógico declarado por la IE y desde allí poder reflexionar sobre el pensamiento inicial, la reflexión sobre el nuevo pensamiento y la consideración de cómo ha cambiado o evolucionado el pensamiento.

Con el fin de generar procesos de reflexión colectiva, se sugiere hacer las siguientes preguntas en el marco del modelo pedagógico declarado en la IED:

1. ¿Cómo se debe implementar en el aula teniendo en cuenta el modelo pedagógico declarado en la IED?
2. ¿Cuáles son las diferencias entre planeación e implementación?
3. ¿Qué aspectos facilitan o dificultan la implementación?
4. ¿Por qué es importante el triángulo didáctico a la hora de implementar?
5. ¿Cómo impacta el modelo pedagógico a la implementación?
6. ¿Por qué es importante medir los tiempos cuando se implementa?

Al socializar estos cuestionamientos, de manera empática y asertiva con el grupo de docentes, se sugiere trabajar la rutina mencionada, basados en sus componentes básicos.

¿Cómo entendemos la implementación?	
3 palabras	
2 preguntas	
1 metáfora, símil o comparación	

El ejercicio se cerrará ampliando o impulsando el pensamiento en nuevas direcciones, pidiendo al grupo que escriba sus respuestas individuales, con el fin de generar un proceso de reflexión colectiva sobre la implementación.

- **El sentido de la implementación, exposición guiada** Apreciado experto en estos momentos se iniciará una presentación que busca a nivel general exponer ideas sobre el sentido de la implementación y la influencia de la pertinencia y coherencia entre el modelo pedagógico declarado en la IED y la práctica en el proceso de la implementación. En torno a ello es prioridad preguntarse: ¿qué se quiere realmente que los estudiantes comprendan?, ¿cómo los estudiantes construyen esas comprensiones?, ¿cómo saber que los estudiantes están comprendiendo? y además ¿cuál es la importancia de la comprensión en la práctica de enseñanza?

- **Trabajo práctico y preguntas generadoras:** En grupos de a 3 a 5 profesores, se sugiere responder a las siguientes preguntas. El sentido de la implementación en las prácticas de enseñanza de las IE priorizadas.

El sentido de la implementación en mi práctica de enseñanza			
Pregunta	**Docente 1**	**Docente 2**	**Docente 3**
¿Qué elementos considera centrales a la hora de implementar?			
¿Cómo Implemento mis clases?			
¿Dentro de la implementación en el aula, tengo en cuenta el modelo pedagógico de mi institución? ¿Para qué?			
¿Considero que los procesos de evaluación son coherentes con el modelo pedagógico declarado?, ¿Qué oportunidades de mejora observo?			
¿Al implementar tengo en cuenta momentos propios de la sesión, como un inicio, un proceso de acompañamiento y un cierre?			
¿Qué tipo de interacciones profesor-estudiante, estudiante – conocimiento desarrolla en su aula?			

Importante: Con base en las respuestas se recomienda hacer una plenaria de cierre.

- **Momento de cierre:** Se establecerán algunas conclusiones y compromisos para el próximo encuentro y se buscará hacer un anclaje con la jornada única, se sugieren las siguientes preguntas.

Conversación poderosa: Círculo pedagógico

Pregunta generadora	Acciones	Aterrizaje en la implementación	Hoja de ruta
¿Cómo se aborda el modelo pedagógico desde las estrategias de enseñanza?			
¿En qué queremos enfocar el tiempo escolar en jornada única desde mi área?			
¿Propósito de la formación desde mi área?			
Desde el modelo pedagógico declarado, ¿Cómo define la relación maestro - estudiante en la implementación de sus clases?			
¿Definición con el equipo académico el sentido que se le dará a la Jornada única, desde el modelo pedagógico declarado?			
¿Qué actores podemos involucrar en este proceso?			

Estimado experto Se establecerán algunas conclusiones y compromisos para los próximos encuentros. Tenga en cuenta que, para facilitar el proceso de formación llevado a cabo dentro del acompañamiento en cada institución, le solicitamos que, al terminar la sesión de formación de cinco horas del ciclo, acuerde con el rector, coordinador, la firma de la asistencia, y el diligenciamiento del acta de la sesión.

Nota: Recuerde que posterior a la ejecución de la sesión 2, usted tendrá cinco días calendario para enviar informe parcial de ciclo que consolida los avances alcanzados en sesiones 1 y 2. Es importante que si es una institución donde fue más de un docente, estos le envíen al docente líder su informe, para que este lo consolide en uno solo, junto con las evidencias.

3. Sesión 3: Trabajo aplicado: Estimado experto, de acuerdo con el trabajo desarrollado en los encuentros 1 y 2, este espacio tendrá en cuenta la observación de la implementación de los tres profesores, de preferencia con los que se trabajó encuentro 3 de ciclo 1, pero será muy importante que se determinen algunos criterios de observación de la clase, para lo cual se propone la siguiente matriz. (Tiempo total: 3 horas).

	Ficha Técnica de la actividad para la implementación - foco modelo pedagógico[1] Componente de formación para la práctica docente Año 2	

Criterio	Aspecto observado	Fortalezas	Oportunidades de mejora	Alineación con el foco
Clima dentro del aula				
Formatos de enseñanza para el aprendizaje				
Calidad en la retroalimentación				
Manejo del tiempo				
Normas de interacción-pautas de conducta				
Sensibilidad				
Perspectiva de los estudiantes				

[1] Adaptado de Razo, A. & Cabrero, I. (2016). EL PODER DE LAS INTERACCIONES EDUCATIVAS EN EL APRENDIZAJE DE LOS JÓVENES. Secretaría de Educación pública de México.

Comunicación efectiva				

Productos del ciclo 2:

- Acta firmada y asistencia de cada sesión.
- Informe de ciclo que dé cuenta del desarrollo de la guía.
- Instrumento de plan de trabajo concertado con la IED.

Referencias

De Longhi, A. (2011). La comunicación en el aula. *Colección de cuadernillos de actualización para pensar la enseñanza universitaria.* 6(2) 1-19 https://www.unrc.edu.ar/unrc/academica/docs/publicaciones/cuadernillo-sep2011-6.pdf

Herrero, P. (2012). La Interacción comunicativa en el proceso de enseñanza-aprendizaje. ReiDoCrea. Revista electrónica de investigación Docencia Creativa. (1), pp. 138-143 https://www.ugr.es/~miguelgr/ReiDoCrea-Vol.1-Art.19-Herrero.pdf

Huerta, J; Pérez, I & Castellanos (s.a) Desarrollo Curricular por Competencias Profesionales Integrales. Consultado el 2 de octubre del 2010 en: http://educacion.jalisco.gob.mx/consulta/educar/13/13Huerta.html

Razo, A. & Cabrero, I. (2016). EL PODER DE LAS INTERACCIONES EDUCATIVAS EN EL APRENDIZAJE DE LOS JÓVENES. Secretaría de Educación pública de México. https://www.inee.edu.mx/wp-content/uploads/2019/01/razo-ana-el-poder-de-las-interacciones-educativas-2016.pdf

MEN, (2022). Jornada única, Disponible en: https://www.mineducacion.gov.co/portal/especiales/Jornada-unica/

Domingo A., & V. Gómez (2014). La Práctica Reflexiva. Bases, modelos e instrumentos. Madrid: Narcea. https://dfa.edomex.gob.mx/sites/dfa.edomex.gob.mx/files/files/practica%20reflexiva,%20La%20-%20Domingo%20Roget,%20Angels%20subrayado(Autosaved).pdf

Ramírez, L & Medina, M (2008). Educación basada en Competencias y el Proyecto Tunning en Europa y Latinoamerica su impacto en México. Consultado el 5 de Octubre del 2010 en: http://www.observatorio.org/colaboraciones/2007/TuningEuropayALLiberoVictorionoRamirez%2011oct07.pdf

Valladares, L. (2018). La "práctica educativa" y su relevancia como unidad de análisis ontológico, epistemológico y sociohistórico en el campo de la educación y la Pedagogía. *Perfiles Educativos*, *39*(158), 186-203. https://doi.org/10.22201/iisue.24486167e.2017.158.57915

PROYECTO DE ACOMPAÑAMIENTO Y FORTALECIMIENTO DE DOCENTES, DIRECTIVOS DOCENTES Y DOCENTES ORIENTADORES DE LAS INSTITUCIONES EDUCATIVAS EN LOS MUNICIPIOS NO CERTIFICADOS DEL DEPARTAMENTO DE CUNDINAMARCA

GUÍA DE CICLO 3-FOCO ALINEACIÓN CON EL MODELO PEDAGÓGICO

Esta guía es una herramienta que facilita la comprensión de las actividades a desarrollar en el marco del proyecto. Describe la generalidad de las acciones a desarrollar para apoyar a las Instituciones educativas en su proceso de fortalecimiento.

Nombre de la Dimensión de la Gestión escolar: Gestión académica
Nombre del Ámbito: Formación para la práctica docente
Identificación de la sesión (Nombre/número): Ciclo 3 foco Modelo pedagógico

Objetivo general del ámbito: Realimentación de prácticas de planeación, implementación y evaluación, que respondan a las necesidades de cada institución Educativa basadas en el análisis del macro contexto y el micro contexto educativo, desde las voces de los actores teniendo en cuenta el uso del tiempo escolar. (Tomado de anexo técnico, Fundación Alquería Cavelier, 2022, s.f).

Objetivos especificos del ciclo:

- Identificar diversas herramientas que permitan involucrar de manera asertiva, la evaluación haciendo uso de la evaluación como medio para favorecer los aprendizajes.
- Reconocer los elementos esenciales que conforman medios, técnicas e instrumentos de evaluación de los aprendizajes, tomando relación con el modelo pedagógico declarado en la Institución Educativa.
- Identificar diversos tipos y maneras de evaluar, de acuerdo con los principios del modelo pedagógico declarado por la institución educativa.

Ciclo	Objetivos	Acciones a desarrollar	Productos entregables.
Ciclo 2. Apropiación del sentido de la evaluación en clave del modelo pedagógico declarado en la Institución Educativa.	Identificar diversas herramientas que permitan involucrar de manera asertiva, la evaluación haciendo uso de la evaluación como medio para favorecer los aprendizajes.	Presentación de aspectos clave de la importancia de la evaluación en los procesos de enseñanza y de aprendizaje.	Guía de desarrollo de ciclo.
	Reconocer los elementos esenciales que conforman medios, técnicas e instrumentos de evaluación de los aprendizajes, tomando	Ejercicio reflexivo sobre la importancia de revisar procesos de coherencia y pertenencia al momento de evaluar,	Informe de ciclo desde el enfoque de sistematización. Este informe dará cuenta de todo el proceso

	relación con el modelo pedagógico declarado en la Institución Educativa.	como elementos clave dentro de los procesos de enseñanza.	desarrollado en los tres ciclos de formación.
	Identificar diversos tipos y maneras de evaluar, de acuerdo con los principios del modelo pedagógico declarado por la institución educativa.	Diligenciamiento de aspectos propios de la evaluación que fortalecerán la coherencia entre lo que se pretende evaluar de cara al fortalecimiento de los procesos de aprendizaje, en clave de reflexión en correspondencia con el modelo pedagógico declarado en la IE.	Documento con reflexiones pedagógicas acerca de los logros y desafíos de la IE, en clave de la perspectiva de jornada única.

Responde a la pregunta: ¿Qué se espera que los participantes logren al final del ciclo?

Al terminar el ciclo se espera que, tanto el equipo académico, como el equipo de profesores, puedan apropiar el sentido de la evaluación como acción constitutiva de la práctica de enseñanza, en estrecha relación con el tipo de estudiante que se quiere formar, sobre los principios del modelo pedagógico declarado dentro del Proyecto Educativo de la Institución. Se espera generar procesos reflexivos en torno a la importancia de diseñar medios, técnicas e instrumentos de evaluación que respondan a las particularidades de los estudiantes y al contexto en el que se encuentra cada institución educativa. Recuerde que es clave responder a las necesidades de la institución.

Metodología:

Este encuentro se desarrollará bajo la perspectiva del trabajo colaborativo, ya que constituye una relevante importancia en los procesos de enseñanza y de aprendizaje, entendiendo los procesos de evaluación como ese proceso continuo que permite reconocer los procesos de avance de los estudiantes. Hamodi, et al, (2015) reconocen que son muchos los autores que indican que la evaluación condiciona el qué y cómo aprende el alumnado (Álvarez, 2005; Biggs, 2005; Bonsón y Benito, 2005; Brown y Pickford, 2013; Casanova, 1998; 2012; Dochy et al., 2002; López, 2009; Sanmartí, 2007; Santos Guerra, 2003).

En tal sentido, en el ciclo 3 será de vital importancia que, en el marco de la reflexión colaborativa se reconozca la importancia de la evaluación como acción constitutiva de la práctica de enseñanza del docente, que debe ser pensado, revisado y diseñado en estrecha coherencia con las apuestas esbozadas en el modelo pedagógico de la IE. Desde esta perspectiva se considera importante el abordaje de un proceso de reflexión sobre la práctica de enseñanza del docente, con el ánimo de generar mejores oportunidades de comprensión en los aprendizajes de los estudiantes.

La evaluación aterrizada a los procesos de enseñanza y de aprendizaje tiene que ver directamente con un proceso sistemático y riguroso de obtención de datos, incorporado al proceso educativo desde su comienzo, de manera que sea posible disponer de información continua y significativa para conocer la situación, formar juicios de valor con respecto a ella y tomar las decisiones adecuadas para proseguir la actividad educativa mejorándola progresivamente. (Hamodi, et al, 2015, p. 4-5).

Actividades:

1. Sesión 1-ciclo 3: Este encuentro será con el rector(a) y con el equipo académico o pedagógico de la IE. Contextualización de las acciones desarrolladas en ciclo 2, recapitulación de comprensiones, los acuerdos, los análisis, los avances realizados, análisis de insumos entregados durante el desarrollo del segundo ciclo (2 horas). En este espacio será clave desarrollar ***el formato plan de trabajo*** en el que se hará una programación del desarrollo del ciclo 3, haciendo especial énfasis en el encuentro 2 que es con todo el grupo de profesores de la IE. (5 horas).

Asimismo, se hará la planeación del encuentro 3, en el que se desarrollará un trabajo aplicado en el marco del desarrollo de medios, técnicas e instrumentos de evaluación, con dos o tres profesores, que voluntariamente trabajarán en la consolidación de un cierre del proceso llevado a cabo con la IE, con el ánimo de identificar aspectos de mejoras o fortalezas dentro del proceso. (2 horas).

- **Contextualización acciones desarrolladas en ciclo 2 (Balance del proceso:** Se sugiere contar con el informe del ciclo 2, con el fin de conocer y presentar el proceso llevado a cabo en los ciclos anteriores, buscando hacer un balance de los logros alcanzados, hasta el momento en cada institución. De igual forma, se recomienda presentar los propósitos del ciclo 3 y lo qué se espera en cada una de las sesiones de formación. Es muy importante que se haga énfasis en que este ciclo se ocupará de la acción constitutiva de la evaluación y será clave reflexionar sobre la manera en que los profesores evalúan y si dicha evaluación se encuentra relacionada con el modelo pedagógico declarado en la institución. Igualmente, puede ser pertinente que se haga una actividad rompehielos para generar motivación y disposición en la jornada y para conocer al grupo. Para ello, se sugiere revisar: Harvard, School of education. (2022). Caja de herramientas de rutina de pensamiento de Project Zero. http://www.pz.harvard.edu/thinking-routines

- **Diseño plan de trabajo:** Habiendo recordado los propósitos del ciclo y su sentido, teniendo el foco que para este caso es: Alineación con modelo pedagógico, es importante diligenciar el plan de trabajo, en el que es posible que usted como experto solicite algunos requerimientos al colegio, por ejemplo: revisar el sistema de evaluación de la institución, solicitar instrumentos o formatos de evaluación. Igualmente, será posible que usted se comprometa enviar algún material de lectura para que el equipo se vaya nutriendo con la perspectiva en la que se asumirá la formación de este último ciclo. Este insumo, también, debe diligenciarse a mano y firmarse por un representante del equipo académico.

2. Sesión 2-ciclo 3: Abordaje con el total del grupo de docentes del colegio, teniendo en cuenta el foco elegido, en este caso, modelo pedagógico y las acciones constitutivas de la práctica, para tal caso, la evaluación como acción constitutiva, pero teniendo en cuenta el derrotero, es decir, la jornada única, (este segundo encuentro es con el total del grupo). **(5 horas).**

- **Presentación plan de trabajo a todo el equipo de profesores:** Se realizará una contextualización del plan de trabajo acordado con el equipo académico o pedagógico, con todo el grupo en aras de socializar, de manera general, el sentido de la formación y las actividades que se desarrollarán en el ciclo 3. Se sugiere explicar de forma clara los propósitos del ciclo.

- **Actividad de incio para visibilizar el pensamiento**: para generar motivación y disposición en la jornada y, además para conocer al grupo, en el caso que se asuma la formación de este ciclo en la institución educativa. Pueden tenerse en cuenta las siguientes preguntas generadoras: 1. ¿De qué manera se relaciona la evaluación con el modelo pedagógico declarado en la institución? 2. Desde la práctica docente, ¿Qué tipo de medios, técnicas e instrumentos de evaluación utiliza para hacer seguimiento de los procesos de aprendizaje de sus estudiantes? ¿Cuál es la importancia de la evaluación en el proceso formativo?

- **Conversatorio sobre el sentido de la evaluación para el aprendizaje y su coherencia con el modelo pedagógico:** Se realizará un conversatorio teniendo en cuenta las siguientes temáticas: El sentido de la evaluación para favorecer los procesos de aprendizaje, revisión del tipo de evaluación teniendo en cuenta el modelo pedagógico declarado en la institución. Conviene retomar acá las ideas de Sánchez, M., & Martínez, A. (2020), quienes hablan de la evaluación para el aprendizaje como (…) un término genérico que incluye un rango de procedimientos para hacer seguimiento sobre el aprendizaje del estudiante y la formación de juicios de valor respecto a dicho proceso. Asimismo, se revisará el concepto de tipos de evaluación, (Evaluación diagnóstica, formativa y sumativa). Se recomienda revisar el documento de Sánchez, M., & Martínez, A. (2020), el cual se encuentra en recursos y que desarrolla ampliamente el tema de la evaluación de los aprendizajes.

- **Taller de revisión inicial, rutina de pensamiento Conectar, Ampliar, Desafiar:** Una rutina para conectar nuevas ideas con conocimientos previos. Se sugiere organizar parejas o grupos de tres participantes, en lo posible de diferente nivel, se propone conversar en relación con el siguiente esquema, haciendo conexiones, ampliaciones y desafíos sobre el sentido de la evaluación.

Figura 3. Adaptación de la pirámide de Miller (1990) para la evaluación que ejemplifica los instrumentos que pueden ser utilizados en niveles

Se pueden generar las siguientes preguntas: ¿Cómo evaluar para el aprendizaje de los estudiantes? ¿Qué tipo de evaluación es la que se utiliza teniendo en cuenta el modelo pedagógico de la institución? ¿De qué manera hacer seguimiento de los procesos de enseñanza haciendo uso de diversas estrategias de evaluación? ¿Qué medios, técnicas e instrumentos de evaluación se consideran potentes para realmente medir los avances de los estudiantes?

- **Taller en triadas:** En grupos de a 3 a 5 profesores, se sugiere responder a las siguientes preguntas. Tabla 1. El sentido de la evaluación te

El sentido de la planeación en mi IED.			
Pregunta	**Docente 1**	**Docente 2**	**Docente 3**
¿Por qué es importante evaluar ?			
¿Cómo evaluo?			
¿Qué elementos tengo en cuenta al evaluar para el aprendizaje?			
¿Qué aspectos evalúo teniendo en cuenta el modelo pedagógico de mi institución?			
¿Uso instrumentos de evaluación? ¿Cuáles?			
¿Qué aprendizajes se han logrado a lo largo de los ciclos, en relación con la planeción, la implementación y la evaluación? Y concretamente ¿Qué tipo de actividades se pueden implementar en la jornada única para fortalecer los procesos de enseñanza, en línea con el modelo pedagógico declarado por la Institución?			
¿De qué manera se incluye al estudiante en el proceso de evaluación?			

Con base en las respuestas se recomienda hacer una plenaria de puesta en común del taller.

- **Momento de cierre:** Se sugiere presentar o revisar medios, técnicas e instrumentos de evaluación, los cuales deben ser diligenciados por grupos. Importante escoger tres profesores que para el tercer encuentro puedan seguir trabajando sobre el sentido de la evaluación y comenzar a diseñar instrumentos de evaluación cercanos al modelo pedagógico declarado en la IE.

- **Cierre de la sesión 3:** Se establecerán algunas conclusiones y compromisos para los próximos encuentros. Tenga en cuenta que, para facilitar el proceso de formación llevado a cabo dentro del acompañamiento en cada institución, le solicitamos que, al terminar la sesión de formación de cinco horas del ciclo, acuerde con el rector, coordinador, la firma de la asistencia.

3. Sesión 3: Este encuentro tendrá como propósito desarrollar un ejercicio práctico con dos o tres profesores, en el ejercicio de evaluación para el aprendizaje desde su área, teniendo en cuenta el modelo pedagógico declarado en la institución, así como, algunas reflexiones sobre los logros y retos del proceso formativo de cara a la jornada única.

- **Trabajo aplicado:** con base en el proceso de formación vivido en la sesión 2, se recomienda retomar la manera en cómo evalúan los tres profesores, qué tipo de evaluación desarrollan, se revisarán algunos tipos de evaluación, así como, los instrumentos para ello.
- Momento de cierre: En este espacio se hará un balance en el que contra los objetivos planteados en los ciclos, sea posible revisar y plantear algunas apuestas pedagógicas para el fortalecimiento de la práctica docente, así como, la jornada única.

(Ver anexo) de formato documento de apuestas pedagógicas.

Producto del ciclo 3: Acta firmada por, al menos uno de los participantes, informe de sistematización del proceso formativo, documento de apuestas pedagógicas para el fortalecimiento de la práctica docente, así como, la jornada única.

Recursos:

- Hamodi, C; López , V; López, A. (2015) Medios, técnicas e instrumentos de evaluación formativa y compartida del aprendizaje en educación superior Perfiles Educativos, vol. XXXVII, núm. 147, pp. 146-161 Instituto de Investigaciones sobre la Universidad y la Educación Distrito Federal, México https://www.redalyc.org/pdf/132/13233749009.pdf

- Sánchez, M., & Martínez, A. (2020). Evaluación del y para el aprendizaje: instrumentos y estrategias. https://cuaieed.unam.mx/descargas/investigacion/Evaluacion_del_y_para_el_aprendizaje.pdf

- Harvard, School of education. (2022). Caja de herramientas de rutina de pensamiento de Project Zero. http://www.pz.harvard.edu/thinking-routines

- Rutina de pensamiento conectar, ampliar, desafiar http://www.pz.harvard.edu/sites/default/files/Conectar%2C%20Ampliar%2C%20Desafiar%20-%20Connect%2C%20Extend%2C%20Challenge.pdf

- MEN, (2022).https://www.colombiaaprende.edu.co/sites/default/files/files_public/2022-11/Orientaciones_Curricures_Tecnologia.pdf

- Universidad de la Sabana. (2022). Cartilla fundamentación de trabajo. Disponible en: https://drive.google.com/drive/folders/1YzaMsUZgx57VwIvDvt-3pwiDnpVdW-9l?usp=share_link

- Domingo A., & V. Gómez (2014). La Práctica Reflexiva. Bases, modelos e instrumentos. Madrid: Narcea. https://dfa.edomex.gob.mx/sites/dfa.edomex.gob.mx/files/files/practica%20reflexiva,%20La%20-%20Domingo%20Roget,%20Angels%20subrayado(Autosaved).pdf

PROYECTO DE ACOMPAÑAMIENTO Y FORTALECIMIENTO DE DOCENTES, DIRECTIVOS DOCENTES Y DOCENTES ORIENTADORES DE LAS INSTITUCIONES EDUCATIVAS EN LOS MUNICIPIOS NO CERTIFICADOS DEL DEPARTAMENTO DE CUNDINAMARCA

GUÍA DE CICLO 1-FOCO EVALUACIÓN PARA EL APRENDIZAJE

Nombre de la Dimensión de la Gestión escolar: Gestión académica
Nombre del Ámbito: Formación para la práctica docente
Identificación de la sesión (Nombre/número): Ciclo 1 foco: Evaluación para el aprendizaje

Objetivo general del ámbito: Realimentación de prácticas de planeación, implementación y evaluación, que respondan a las necesidades de cada institución Educativa basadas en el análisis del macro contexto y el micro contexto educativo, desde las voces de los actores teniendo en cuenta el uso del tiempo escolar. (Tomado de anexo técnico, Fundación Alquería Cavelier, 2022, s.f).

Objetivos especificos del ciclo:

- Identificar los elementos existentes en la planeación en relación con el diseño de evaluación vivenciado en la IED.
- Reconocer las diferentes técnicas de evaluación según la planeación escogida por cada institución.
- Identificar diversos tipos y maneras de planear para el diseño de la evaluación para el aprendizaje.

Responde a la pregunta **¿Qué se espera que los participantes logren al final de la sesión?**

Al terminar el ciclo se espera que tanto el equipo académico, como el equipo de profesores, puedan apropiar el sentido de la planeación en estrecha relación con los procesos de evaluación para el aprendizaje.

Metodología:

Apreciado experto, la priorización de este encuentro gira en torno a los procesos que se involucran en el diseño de la evaluación como componente fundamental dentro del currículo y las planeaciones, las cuales dan directrices para fortalecer de manera integral el aprendizaje de los estudiantes, el año dos, en el marco del diseño evaluativo mediante el ejercicio de la planeación, permitirá a los docentes obtener información acerca de los procesos de enseñanza y aprendizaje de los estudiantes, en este sentido, y de acuerdo con el contexto de las IED, se podrá flexibilizar la evaluación atendiendo a las necesidades e intereses de cada IE.

Actividades:

1. Sesión 1: Contextualización año 1, selección de foco, acuerdos para desarrollar el plan de trabajo del ciclo, (este primer encuentro es con el equipo académico). Tiempo total 2 horas.

- **Contextualización de año 1:** Se sugiere contar los propósitos del ciclo y lo que se espera en cada una de las sesiones de formación, igualmente, puede ser pertinente que se haga una actividad rompehielos, con el fin de generar motivación y disposición en la jornada, de igual forma, para conocer al grupo y las expectativas que tienen como IED.

- **Explicación del sentido de cada foco:** Se hará una explicación de cada foco: indicando que estará dividido en 3 ciclos y que el ciclo 1, enfatizará en la planeación, el ciclo 2, en la implementación y el ciclo 3, en la evaluación y se pensará en estas acciones constitutivas en el marco de la jornada única. Se hará una explicación detallada de los objetivos del foco y su sentido, es decir, como se abordará el sentido de la evaluación de cara a fortalecer las prácticas de enseñanza.

- **Diseño plan de trabajo:** Habiendo acordado el foco que, para este caso, evaluación, es importante diligenciar el plan de trabajo, en el que es posible que usted como experto solicite algunos requerimientos al colegio, por ejemplo: revisar medios, técnicas e instrumentos de evaluación de la IED, el SIEE, entre otros. Asimismo, será posible que usted se comprometa enviar algún material de lectura para que el equipo se vaya nutriendo con la perspectiva en la que se asumirá la formación.

2. Sesión 2: Abordaje con el total del grupo de docentes del colegio, teniendo en cuenta el foco elegido y las acciones constitutivas de la práctica, pero teniendo en cuenta el derrotero, es decir, la jornada única, (este segundo encuentro es con el total del grupo). 5 horas

- **Presentación año 1 y diseño plan de trabajo a todo el equipo:** Se realizará una contextualización de año 1, con todo el grupo en aras de socializar, de manera general, el producto final del mismo, asimismo se recomienda contextualizar el año 2, para ello, se sugiere contar los propósitos del ciclo y lo que se espera en cada una de las sesiones de formación.

- **Rutina de pensamiento, puntos cardinales para generar un proceso de reflexión colaborativa**: **Identificación de elementos previos, aprendizajes previos.** Teniendo en cuenta el plan de trabajo, el docente experto deberá, orientar hacia la reflexión de los medios, instrumentos y metodologías utilizadas con frecuencia en la IE, tema que se aborda como repaso del año 1 y mediante un debate o conversación se analizará las siguientes preguntas generadoras:

- ¿Qué permite hacer visible el aprendizaje en los estudiantes, según su práctica?
- ¿Qué es una meta comprensible y visible en el diseño de la planeación?
- A través de su planeación como hace visible la evaluación?
- ¿Cómo se relacionan los medios, los instrumentos en la evaluación de la institución educativa?

- **El sentido de la planeación, exposición guiada:** Apreciado experto en estos momentos se iniciará una presentación general sobre la planeación. A nivel general, se expondrán ideas sobre el sentido de la planeación y de qué manera se incluye la evaluación en este proceso.

- **Trabajo práctico:** Posterior a esta socialización sobre el sentido de la planeación, se abordará el siguiente video (Ver recursos) para aterrizar puntos en común y establecer acuerdos para llevar a cabo el plan de acción para el mejoramiento o fortalecimiento del diseño de evaluación para el aprendizaje. Después de observar con detenimiento la referencia anterior, se sugiere organizar grupos de docentes, en lo posible por áreas del conocimiento, teniendo como insumo las planeaciones de aula, se propone trabajar en equipos diligenciando una matriz donde se logre evidenciar las metas propuestas, la temática a trabajar y los tres componentes: ¿Hacia dónde vamos cuando evaluamos?, ¿Dónde estamos en evaluación en nuestra práctica? ¿Qué tipo de evaluación tengo en cuenta al planear? ¿Cuándo planeo tengo en cuenta la forma de evaluación? Se dará un tiempo prudencial para poner en común las preguntas realizadas, se recomienda guiar el debate de socialización, por medio de presentaciones o esquemas elaborados en papel periódico, de tal manera que se puedan complementar con sus pares académicos.

3. Sesión 3: Trabajo aplicado: De acuerdo con el trabajo desarrollado en el encuentro 2, debe contactarse con dos o tres profesores, con el ánimo de trabajar en el diligenciamiento de varios formatos, rúbricas o revisar estrategias de evaluación, teniendo en cuenta el modelo de planeación de la IED.

Conversación poderosa: Círculo pedagógico en el marco de la evaluación para el aprendizaje.

Pregunta generadora	Acciones	Aterrizaje en la planeación	Hoja de ruta
¿Cómo es la evaluación en nuestra práctica docente?			
¿Cómo fortalecer los procesos de evaluación en la IED?			
¿El sistema integrado de evaluación de la IED tiene en cuenta espacios alternos al aula para evaluar?			

- **Producto del ciclo 1:** Acta firmada por, al menos uno de los participantes, informe de encuentro e instrumento de plan de trabajo concertado, guía desarrollada.

Recursos

- Desarrollo y explicación Guía EVALUACIÓN https://docs.google.com/document/d/1cfKOrne2Q587M2Q9HZRT_WjXzJwg8j2U/edit?usp=sharing&ouid=111146257185153307535&rtpof=true&sd=true

- Universidad de la Sabana. (2022). Cartilla fundamentación de trabajo. Disponible en: https://drive.google.com/drive/folders/1YzaMsUZgx57VwIvDvt-3pwiDnpVdW-9l?usp=share_link

- MEN, (2022). Jornada única, Disponible en: https://www.mineducacion.gov.co/portal/especiales/Jornada-unica/

- Harvard, School of education. (2022). Caja de herramientas de rutina de pensamiento de Project Zero. http://www.pz.harvard.edu/thinking-routines

PROYECTO DE ACOMPAÑAMIENTO Y FORTALECIMIENTO DE DOCENTES, DIRECTIVOS DOCENTES Y DOCENTES ORIENTADORES DE LAS INSTITUCIONES EDUCATIVAS EN LOS MUNICIPIOS NO CERTIFICADOS DEL DEPARTAMENTO DE CUNDINAMARCA

GUÍA DE CICLO 2 – EVALUACIÓN PARA EL APRENDIZAJE

Esta guía es una herramienta que facilita la comprensión de las actividades a desarrollar en el marco del proyecto. Describe la generalidad de las acciones a desarrollar para apoyar a las Instituciones educativas en su proceso de fortalecimiento.

Nombre de la Dimensión de la Gestión escolar: Gestión académica
Nombre del Ámbito: Formación para la práctica docente
Identificación de la sesión (Nombre/número): Ciclo 2 - Foco Evaluación para el aprendizaje

Objetivo general del ámbito: Realimentación de prácticas de planeación, implementación y evaluación, que respondan a las necesidades de cada institución Educativa basadas en el análisis del macro contexto y el micro contexto educativo, desde las voces de los actores teniendo en cuenta el uso del tiempo escolar. (Tomado de anexo técnico, Fundación Alquería Cavelier, 2022, s.f.).

OBJETIVOS, ACCIONES Y PRODUCTOS DEL CICLO 1

Ciclo	Objetivos	Acciones a desarrollar	Productos entregados
Ciclo 1. Apropiación del sentido de la implementación en clave del diseño de la evaluación para el aprendizaje en la IED.	• Establecer principios fundamentales de la implementación y su importancia, dentro de las prácticas de enseñanza. • Identificar los elementos existentes en la implementación, en relación con el diseño de evaluación vivenciado en la IED. • Reconocer la importancia de las interacciones, tipos y maneras de implementar en el aula. (Estrategias didácticas, tiempos, momentos de la clase).	• Presentación de aspectos clave de la importancia de la implementación. • Ejercicio reflexivo sobre la importancia de las interacciones como elementos clave dentro de los procesos de evaluación y cómo se le aborda a la hora de implementar- • Diligenciamiento de aspectos propios de la implementación que fortalecerán la coherencia entre lo planeado y lo implementado, en clave de reflexión. • Identificar y unificar la terminología usada por la IE para evaluar (competencia, logro, criterio, habilidad, descriptor, desempeño, evidencia) para articularla y jerarquizarla según corresponda.	• Guía de desarrollo de ciclo. • Formato de informe de ciclo desde el enfoque de sistematización. • Formatos de planeación a criterio del experto.

Responde a la pregunta **¿Qué se espera que los participantes logren al final de la sesión?**

Al terminar el ciclo se espera que tanto el equipo académico, como el equipo de profesores, puedan apropiar el sentido de la planeación en estrecha relación con los procesos de evaluación para el aprendizaje con la intención de fortalecer herramientas de trabajo que le permita a los docentes reflexionar, revisar y mejorar sus formas de evaluar.

Metodología:

Este primer encuentro se desarrollará bajo la perspectiva de la reflexión colaborativa, con el propósito de poner sobre la mesa las prácticas de evaluación dentro del aula el entender, qué y cómo estamos evaluando los procesos de aprendizaje de nuestros estudiantes, y avanzar en revisiones pertinentes para generar estrategias que permitan el fortalecimiento de la implementación en el aula de cara al derrotero que es, la evaluación continua.

Actividades:

1. Sesión 1: Este primer encuentro es con el equipo académico, con quienes se abordará una recapitulación del ciclo 1, contextualización y desarrollo del plan de trabajo del ciclo 2; programación de las sesiones 2 y 3. Tiempo total: 2 horas.

- **Recapitulación del ciclo 1:** recuento de comprensiones, acuerdos y análisis, así como avances realizados y análisis de insumos entregados durante el desarrollo del primer ciclo.

- **Contextualización del ciclo 2:** en línea con los retos y desafíos del primer ciclo, es importante explicar el sentido del ciclo 2 desde la revisión al esquema de objetivos, acciones y productos.

- **Diseño plan de trabajo:** En este punto es posible solicitar a la IED algunos documentos como los planes de aula, tener listas las planeaciones que hacen de cada área, los planes de área y de aula, entre otros, para realizar alguna lectura de estos y conjuntamente lograr dilucidar los procesos de evaluación declarados por la IE, en clave de la acción constitutiva de la implementación. Asimismo, será posible que usted se comprometa enviar algún material de lectura para que el equipo se vaya con elementos que enriquezcan el trabajo del ciclo desde la acción constitutiva de la implementación desde el foco elegido. Es fundamental en este punto, coordinar con la IE el desarrollo de la segunda sesión (duración: 5 horas) que se llevará a cabo con el total del grupo de docentes de la Institución Educativa, así como la sesión 3 con el propósito de desarrollar un ejercicio práctico con dos o tres docentes en el ejercicio de implementación desde su área.

2. **Sesión 2:** Abordaje con el total del grupo de docentes de la Institución Educativa, teniendo en cuenta el sentido de la implementación, haciendo énfasis en la apropiación de la evaluación como componente fundamental dentro del currículo y las planeaciones, motivando a los docentes participantes a considerar cuidadosamente el orden en la apropiación de los objetivos de aprendizaje, así como las habilidades de los estudiantes para poder diseñar materiales de

enseñanza, en este caso la evaluación para el aprendizaje, potenciando y cualificando los procesos de retroalimentación que desarrollan los profesores. Tiempo total: 5 horas.

- **Explorando ideas acerca de la implementación y evaluación.** Se analizará un caso de estudio referente a la evaluación, de esta forma se dará inicio al taller como tal, este ejercicio se podrá realizar por parejas o por triadas.

"¡Ese dibujo es infantil!" me dijo mi profesora de trabajos manuales. Ese es uno de los recuerdos más claros que tengo de mi vida en el colegio. Recuerdo que el dibujo no era bonito. De hecho, yo nunca tuve aptitudes para el arte. Pero en este caso, recuerdo que me había esforzado mucho, e inclusive me sentía inspirado al hacer ese cuadro. Pero lo que sentí (y de nuevo lo siento al recordarlo) fue rabia y humillación. ¡Nunca volví a pintar!

Ilustración 1. Tomado de: MEN, s.f

1. ¿Qué le inspira el caso anterior?
2. ¿Cuál es la percepción que puede recibir un estudiante con la apreciación del docente?
3. En particular, cuando era estudiante ¿Tuvo una experiencia parecida?,¿Cómo se sintió?
4. ¿Cuándo implementa las actividades hace retroalimentación de los procesos de aprendizaje de los estudiantes?

Con las preguntas anteriores se sugiere realizar un proceso de socialización, con el fin de aterrizar esta situación al contexto real, haciendo énfasis en que la retroalimentación que se puede dar como docentes a los estudiantes, tiene un impacto mucho mayor que el que creemos y aquí es claro que la forma es tan importante como el contenido.

Cuadro 1. Medios, técnicas e instrumentos de evaluación				
MEDIOS	Escritos	• Carpeta o *dossier*, carpeta colaborativa • Control (examen) • Cuaderno, cuaderno de notas, cuaderno de campo • Cuestionario • Diario reflexivo, diario de clase	• Estudio de casos • Ensayo • Examen • Foro virtual • Memoria • Monografía • Informe	• Portafolio, portafolio electrónico • Póster • Proyecto • Prueba objetiva • Recensión • Test de diagnóstico • Trabajo escrito
	Orales	• Comunicación • Cuestionario oral • Debate, diálogo grupal	• Exposición • Discusión grupal • Mesa redonda	• Ponencia • Pregunta de clase • Presentación oral
	Prácticos	• Práctica supervisada	• Demostración, actuación o representación	• *Role-playing*
TÉCNICAS	El alumnado no interviene	• Análisis documental y de producciones (revisión de trabajos personales y grupales). • Observación, observación directa del alumno, observación del grupo, observación sistemática, análisis de grabación de audio o video.		
	El alumnado participa	• Autoevaluación (mediante la autorreflexión y/o el análisis documental). • Evaluación entre pares (mediante el análisis documental y/o la observación). • Evaluación compartida o colaborativa (mediante una entrevista individual o grupal entre el o la docente y los alumnos y alumnas).		
INSTRUMENTOS		• Diario del profesor • Escala de comprobación • Escala de diferencial semántico • Escala verbal o numérica • Escala descriptiva o rúbrica	• Escala de estimación • Ficha de observación • Lista de control • Matrices de decisión • Fichas de seguimiento individual o grupal	• Fichas de autoevaluación • Fichas de evaluación entre iguales • Informe de expertos • Informe de autoevaluación

Fuente: elaboración propia a partir de Castejón *et al.*, 2009; y Rodríguez e Ibarra, 2011.

Fuente: Citado de Hamodi, et al. (2015)

Para lo anterior, se solicitará a los participantes que, mediante una tabla o cuadro breve, expresen por escrito qué estrategias de evaluación tiene en constructiva puede utilizar para el desarrollo de un tema y un área en específico. Para dar cierre a este momento, se motivará una participación colectiva y posterior retroalimentación. Se sugiere estimado experto, establecer puntos de vista con el siguiente esquema, el cual hace énfasis en dar retroalimentaciones que permiten fortalecer los procesos evaluativos de los estudiantes.

AREA:			
TEMA:			
OBJETIVO:			
MEDIO	**TÉCNICA**	**INSTRUMENTO**	**CÓMO RETROALIMENTA**

De igual forma, estimado experto, es importante que, para el refuerzo de esta actividad, de acuerdo con lo que se enseña dentro del aula, diseñen por escrito metas comprensibles y visibles para todos los estudiantes, de modo que se transforme en una meta compartida que nos indica hacia donde vamos; por parejas o en mesa redonda se sugiere establecer puntos en concreto, para lograr la implementación próxima en el encuentro 3.

Para el cierre de este momento, se retomarán algunas ideas mediante la siguiente gráfica y socializando experiencias vividas en la IED; se sugiere que cada docente visualice el esquema y tome nota de su desempeño como docente referente a su área y un tema en específico.

Es muy importante retomar los lineamientos del Ministerio de Educación Nacional acerca de los procesos de evaluación, además de definir los principales rasgos que caracterizan una buena evaluación en el aula.

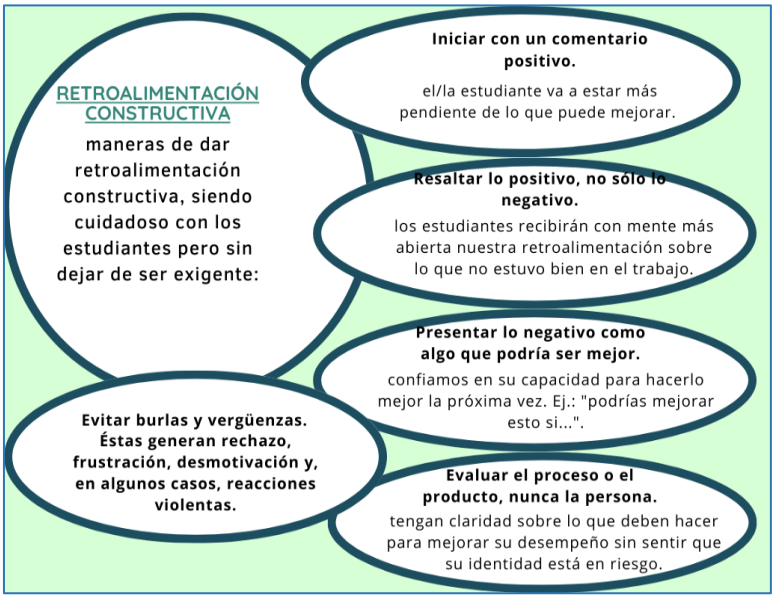

Fuente: Elaboración propia

Con base en la orientación anterior se realiza una pregunta reflexiva con el fin de fortalecer la implementación dentro del aula para el encuentro 3: <u>¿Cuál es el aporte de la retroalimentación en el aprendizaje de los estudiantes?</u>

Analizando la pregunta anterior y retomando el abordaje teórico es de vital importancia dialogar sobre diferentes tipos de evaluación en el aula de clase, para lo cual se sugiere ahondar diferentes autores y la normatividad del ministerio de Educación Nacional.

Se sugiere abrir un espacio de socialización frente a la informacion brindada, con el apoyo del siguiente esquema.

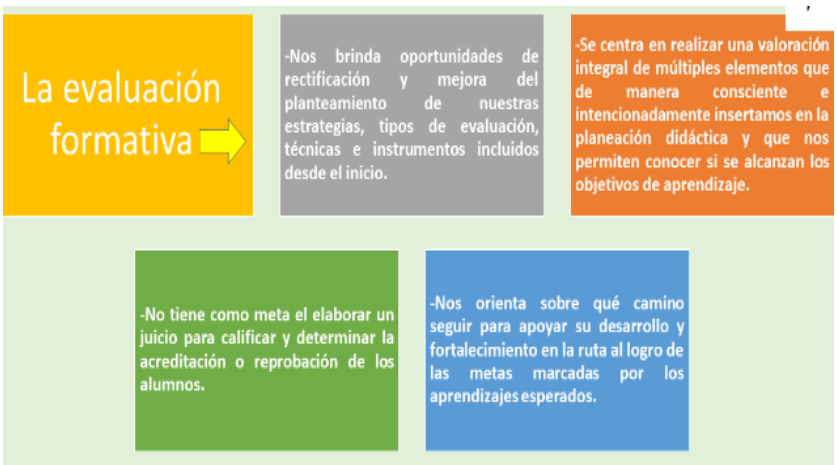

Fuente: Elaboración propia.

Posterior a la socialización anterior se propone un ejercicio sobre la articulación y flexibilidad del sistema de evaluación, según la normatividad, la cual señala la importancia de consolidar un sistema integrado a lo largo de todo el ciclo escolar, se evidencia la necesidad de establecer parámetros de avaluación flexibles de acuerdo con los contextos y la población.

Culminado el ejercicio de socialización, se sugiere iniciar este momento con una matriz que pueda dar cuenta de los intereses y necesidades de los estudiantes en la IED, teniendo en cuenta el tipo de evaluación que se ajuste más a los parámetros o a la finalidad de esta, con el fin de unificar criterios y por áreas y niveles.

Área	Instrumento	Tipo de evaluación (Justifique)	Momento de implementación	Escala Valorativa

Momento de cierre: Se sugiere socializar la matriz trabajada por áreas de conocimiento, entre los docentes de las diferentes áreas, para realizar aportes y ajustes, es importante para este momento contar con los insumos del ciclo 1, planeaciones de clases por periodo y currículo actualizado por la IE. Se establecerán algunas conclusiones y compromisos para el próximo encuentro. Tenga en cuenta que, para facilitar el proceso de formación llevado a cabo dentro del acompañamiento en cada institución, le solicitamos que, al terminar la sesión de formación de cinco horas del ciclo, acuerde con el rector, coordinador, la firma de la asistencia.

Nota: Recuerde que posterior a la ejecución de la sesión 2, usted tendrá cinco días calendario para enviar informe parcial de ciclo que consolida los avances alcanzados en sesiones 1 y 2. Es importante que si es una institución donde fue más de un docente, estos le envíen al docente líder su informe, para que este lo consolide en uno solo, junto con las evidencias.

3. Sesión 3: Trabajo aplicado: Apreciado experto, se sugiere construir un conversatorio a manera de cierre de los encuentros anteriores, donde se pueda repasar y adquirir conocimiento frente a las características que debe tener la evaluación en la IE, para alcanzar procesos de calidad en cuanto a adquisición y apropiación de conocimientos por los estudiantes. Así mismo, de acuerdo con el trabajo desarrollado en los encuentros 1 y 2, debe contactarse con dos o tres profesores, con el ánimo de acompañar en la implementación de una sesión, además de la experiencia vivencial de una clase, pero será muy importante que se diligencie, dentro del espacio, primeros elementos relacionados con **la jornada única**. (Tiempo total: 3 horas).

En este momento se contará con una matriz la cual dará cuenta del quehacer pedagógico del docente, teniendo en cuenta los ajustes que se han venido realizando durante los encuentros anteriores en engranaje con la integración del currículo. (Anexo 1).

Anexo 1 – Ficha Técnica para la Implementación de la Evaluación para el aprendizaje en el aula

	Ficha Técnica de la actividad para la implementación de la Evaluación para el aprendizaje en el aula **Ámbito: formación para la práctica docente** **Año 2**	FACULTAD DE EDUCACIÓN
Institución Educativa:	**Municipio:**	**Fecha:**
Ítem	**Observaciones**	**Implementación de la clase metodología**
Área	Asignatura en la cual va a implementar el proceso evaluativo dentro del aula	
Tema o tópico generativo	Tener en cuenta el proceso evolutivo de los alumnos apuntando al desarrollo de sus estructuras cognitivas superiores. Son temas, cuestiones, conceptos, ideas, etc. que ofrecen profundidad, significado, conexiones y variedad de perspectivas en un grado suficiente como para apoyar el desarrollo de comprensiones poderosas por parte del estudiante.	
Ambiente de aprendizaje en el que se desenvuelve	Estrategias de implementación en el aula (revisar encuentro 1)	
Duración	Tiempo de ejecución de la clase	
Uso de instrumentos, técnicas, rutinas de pensamiento que se implementarán en la sesión	• Es formativa, motivadora, orientadora, más que sancionatoria • Utiliza diferentes técnicas de evaluación y hace triangulación de la información, para emitir juicios y valoraciones contextualizadas. • Está centrada en la forma como el estudiante aprende, sin descuidar la calidad de lo que aprende. • Es transparente y continua. • Convoca de manera responsable a todas las partes en un sentido democrático y fomenta la autoevaluación en ellas.	
Objetivo	Finalidad de la actividad	
Antecedentes	Conocimientos previos vs lo aprendido	
Métodos y técnicas de enseñanza	Implementación de estrategias (dinámicas, juegos, dramatizaciones)	

Desarrollo de la actividad	Secuencia de la implementación de la clase o sesión	
Recursos	Materiales necesarios para la implementación del trabajo, herramientas,	
Reflexión	Retroalimentación por parte del docente experto	
Evaluación	Formato evaluativo	

Productos del ciclo 2:

- Acta firmada y asistencia de cada sesión.
- Informe de ciclo que dé cuenta del desarrollo de la guía.
- Instrumento de plan de trabajo concertado con la IED.

Referencias

- Álvarez, Juan Manuel (2005), *Evaluar para conocer, examinar para excluir,* Madrid, Morata. [Links]

- Álvarez, Juan Manuel (2009), "La evaluación en la práctica de aula. Estudio de campo", *Revista de Educación,* núm. 350, pp. 351-374, en: http://www.mecd.gob.es/revista-de-educacion/numeros-revista-educacion/numeros-anteriores/2009/re350/re350_15.html (consulta: 24 de noviembre de 2014). [Links]

- Álvarez, Víctor, Eduardo García, Vicente Flores y Juliana Correa (2008), "Aproximación a la cultura de un centro universitario", *Revista de Educación,* núm. 346, pp. 139-166, en: http://www.mecd.gob.es/revista-de-educacion/numeros-revista-educacion/numeros-anteriores/2008/re346/re346_05.html (consulta: 22 de noviembre de 2014). [Links]

- Hamodi C, López V., López A. (2015) Medios, técnicas e instrumentos de evaluación formativa y compartida del aprendizaje en educación superior.

- Perfiles Educativos, vol. XXXVII, núm. 147, (2015), pp. 146-161. Instituto de Investigaciones sobre la Universidad y la Educación Distrito Federal, México. http://www.scielo.org.mx/scielo.php?script=sci_arttext&pid=S0185-6982015000100009

- De Longhi, A. (2011). La comunicación en el aula. *Colección de cuadernillos de actualización para pensar la enseñanza universitaria.* 6(2) 1-19https://www.unrc.edu.ar/unrc/academica/docs/publicaciones/cuadernillo-sep2011-6.pdf

- Herrero, P. (2012). La Interacción comunicativa en el proceso de enseñanza-aprendizaje. ReiDoCrea. Revista electrónica de investigación Docencia Creativa. (1), pp. 138-143 https://www.ugr.es/~miguelgr/ReiDoCrea-Vol.1-Art.19-Herrero.pdf

- Razo, A. & Cabrero, I. (2016). EL PODER DE LAS INTERACCIONES EDUCATIVAS EN EL APRENDIZAJE DE LOS JÓVENES. Secretaría de Educación pública de México. https://www.inee.edu.mx/wp-content/uploads/2019/01/razo-ana-el-poder-de-las-interacciones-educativas-2016.pdf

- MEN, (2022). Jornada única, Disponible en: https://www.mineducacion.gov.co/portal/especiales/Jornada-unica/

PROYECTO DE ACOMPAÑAMIENTO Y FORTALECIMIENTO DE DOCENTES, DIRECTIVOS DOCENTES Y DOCENTES ORIENTADORES DE LAS INSTITUCIONES EDUCATIVAS EN LOS MUNICIPIOS NO CERTIFICADOS DEL DEPARTAMENTO DE CUNDINAMARCA

GUÍA DE CICLO 3-FOCO EVALUACIÓN

Esta guía es una herramienta que facilita la comprensión de las actividades a desarrollar en el marco del proyecto. Describe la generalidad de las acciones a desarrollar para apoyar a las Instituciones educativas en su proceso de fortalecimiento.

Nombre de la Dimensión de la Gestión escolar: Gestión académica
Nombre del Ámbito: Formación para la práctica docente
Identificación de la sesión (Nombre/número): Ciclo 3 foco Evaluación

Objetivo general del ámbito: Realimentación de prácticas de planeación, implementación y evaluación, que respondan a las necesidades de cada institución Educativa basadas en el análisis del macro contexto y el micro contexto educativo, desde las voces de los actores teniendo en cuenta el uso del tiempo escolar. (Tomado de anexo técnico, Fundación Alquería Cavelier, 2022, s.f).

Objetivos específicos del ciclo:

Ciclo	Objetivos	Acciones a desarrollar	Productos entregables.
Ciclo 2. Apropiación del sentido de la evaluación sobre la práctica del profesor.	Identificar diversas herramientas que permitan involucrar de manera asertiva, la evaluación de la práctica de enseñanza el profesor.	Presentación de aspectos clave de la importancia de la evaluación como dispositivo de cambio y transformación.	Guía de desarrollo de ciclo.
	Reconocer elementos significativos de la evaluación como espacio autorreflexivo de profesores.	Ejercicio reflexivo sobre la importancia de revisar críticamente el quehacer docente, a partir de procesos de toma de distancia.	Informe de ciclo desde el enfoque de sistematización. Este informe dará cuenta de todo el proceso desarrollado en los tres ciclos de formación.
	Identificar diversos medios para autoevaluar la práctica y cómo es posible generar un de reflexión y transformación continuo para el profesor, sobre su práctica de enseñanza.	Diligenciamiento de aspectos propios de la evaluación que fortalecerán la coherencia entre lo que se pretende evaluar de cara al fortalecimiento de los procesos de enseñanza en un futuro.	Documento con reflexiones pedagógicas acerca de los logros y desafíos de la IE, en clave de la perspectiva de jornada única.

Responde a la pregunta: ¿Qué se espera que los participantes logren al final del ciclo?

Al terminar el ciclo se espera que, tanto el equipo académico, como el equipo de profesores, puedan apropiar el sentido de la evaluación como proceso metacognitivo que permite al profesor revisar críticamente su quehacer. En este sentido, se tendrá en cuenta el proceso reflexivo como proceso que complementa la práctica de enseñanza para convertirla en saber pedagógico. Se espera generar procesos reflexivos en torno a la importancia de la reflexión, los niveles de reflexión y de evaluación del quehacer.

Metodología:

Este ciclo 3 se desarrollará bajo la perspectiva del trabajo colaborativo, ya que constituye una relevante importancia en los procesos de enseñanza y de aprendizaje, entendiendo el proceso de evaluación como ese proceso continuo que permite reconocer los procesos de avance de los estudiantes. Se reconocen acá ideas de diversos autores que promueven la reflexión sobre la práctica docente, como ese escenario en el que es posible convertir en hábito la constante evaluación sobre el quehacer propio. Se retoman elementos de autores como Schön, D. (1982). El profesional reflexivo. Cómo piensan los profesionales cuando actúan. BA: Paidós.

En tal sentido, en el ciclo 3 será de vital importancia que, en el marco de la reflexión colaborativa se reconozca la importancia de la evaluación y autorreflexión como un proceso de toma de distancia que permite reconocer aciertos y desaciertos en la práctica, de cara a cualificación constante. Desde esta perspectiva, se considera importante el abordaje de un proceso de reflexión sobre la práctica de enseñanza del docente, con el ánimo de generar mejores oportunidades de comprensión sobre el quehacer propio y de los demás.

Actividades:

1. Sesión 1-ciclo 3: Este encuentro será con el rector(a) y con el equipo académico o pedagógico de la IE. Contextualización de las acciones desarrolladas en ciclo 2, recapitulación de comprensiones, los acuerdos, los análisis, los avances realizados, análisis de insumos entregados durante el desarrollo del segundo ciclo (2 horas). En este espacio será clave desarrollar ***el formato plan de trabajo*** en el que se hará una programación del desarrollo del ciclo 3, haciendo especial énfasis en el encuentro 2 que es con todo el grupo de profesores de la IE. (5 horas).

Asimismo, se hará la planeación del encuentro 3, en el que se desarrollará un trabajo aplicado en torno a la evaluación de la práctica de enseñanza, es decir, a la generación de procesos sistemáticos de largo aliento, en los que de manera colegiada sea posible seguir reflexionando y transformando la práctica. Se espera escoger dos o tres profesores, que, voluntariamente, trabajarán en la consolidación de un cierre del proceso llevado a cabo con la IE, con el ánimo de identificar aspectos de mejoras o fortalezas dentro del mismo. (2 horas).

- **Contextualización acciones desarrolladas en ciclo 2 (Balance del proceso):** Se solicita contar con el informe del ciclo 2, con el fin de presentar el proceso llevado a cabo en los ciclos anteriores, buscando hacer un balance de los logros alcanzados, hasta el momento en cada institución. De igual forma, se solicita presentar los propósitos del ciclo 3 y lo qué se espera en cada una de las

sesiones de formación. Es muy importante que se haga énfasis en que este ciclo se ocupará de la acción constitutiva de la "evaluación"y será clave reflexionar sobre la manera en que los profesores evalúan y reflexionan sobre su quehacer, ya que se ha ido pensando en la evaluación para el aprendizaje durante los ciclos anteriores y es momento de revisar la evaluación de la práctica, como tal. Se recomienda hacer una rutina de pensamiento para generar motivación y disposición en la jornada y para conocer al grupo. Para ello, se sugiere revisar: Harvard, School of education. (2022). Caja de herramientas de rutina de pensamiento de Project Zero. http://www.pz.harvard.edu/thinking-routines

- **Diseño plan de trabajo:** Habiendo recordado los propósitos del ciclo 3 y su sentido, teniendo el foco que para este caso es: Evaluación de los aprendizajes, es importante diligenciar el plan de trabajo, en el que es posible que usted como experto solicite algunos requerimientos al colegio, por ejemplo: revisar de qué manera se hace autoevaluación. De igual manera, será posible que usted se comprometa enviar algún material de lectura para que el equipo se vaya nutriendo con la perspectiva en la que se asumirá la formación de este último ciclo 3. Este insumo, también, debe diligenciarse a mano y firmarse por un representante del equipo académico.

2. Sesión 2-ciclo 3: Abordaje con el total del grupo de docentes del colegio, teniendo en cuenta el foco elegido, en este caso, Evaluación para los aprendizajes, y las acciones constitutivas de la práctica, para tal caso, la evaluación como acción constitutiva, pero teniendo en cuenta el derrotero, es decir, la jornada única, (este segundo encuentro es con el total del grupo). **(5 horas).**

- **Presentación plan de trabajo a todo el equipo de profesores:** Se realizará una contextualización del plan de trabajo acordado con el equipo académico o pedagógico, con todo el grupo en aras de socializar, de manera general, el sentido de la formación y las actividades que se desarrollarán en el ciclo 3. Se sugiere explicar de forma clara los propósitos del ciclo.

- **Actividad de inicio para visibilizar el pensamiento**: para generar motivación y disposición en la jornada y, además para conocer al grupo, en el caso que se asuma la formación de este ciclo en la institución educativa. Pueden tenerse en cuenta la siguiente rutina de pensamiento:

Rutina de pensamiento:
Conectar-extender-desafiar: conectar nuevas ideas al conocimiento previo, amplía e invita a seguir indagando.

https://thinkpsicologia.com/es/la-ley-del-espejo-conoce-tu-mundo-interior/

Se solicitará a los profesores que se observen en el espejo o camara de su celular y respondan a las siguientes preguntas:

1. ¿Qué persona ves en el espejo?
2. ¿Qué cualidades tiene esa persona?
3. ¿Qué es lo que más te gusta de esa persona?
4. ¿Cambiarías algo de la persona del espejo?
5. ¿Qué tipo de profesor es la persona que ves en el espejo?
6. ¿Crees que este profesor tiene algún aspecto por mejorar en su práctica de enseñanza? ¿Cuál?
7. ¿Dejarías que la persona que miras en el espejo fuera el profesor de tus hijos? ¿Por qué?
8. ¿El profesor que ves en el espejo evalúa su práctica? ¿Cómo lo hace?
9. ¿El profesor que ves en el espejo reflexiona sobre su práctica? ¿Lo hace solo o comparte con otros sus experiencias docentes?
10. Menciona tres fortalezas de la persona que ves en el espejo, como profesor.

- **Conversatorio sobre el sentido de la evaluación y reflexión sobre la práctica:** Se realizará un conversatorio teniendo en cuenta las siguientes temáticas: El sentido de la evaluación de la práctica de enseñanza, la práctica reflexiva, la reflexión colaborativa como dispositivo para transformar y cualificar la práctica. Se recomienda leer: Álvarez, J. M. (2001) Evaluar para conocer, examinar para excluir. Evaluar para conocer, examinar para excluir. Madrid, España. https://www.fceia.unr.edu.ar/geii/maestria/2013/10masCelman/%C3%81lvarez%20M%C3%A9ndez-Evaluar%20para%20conocer%20examinar%20para%20excluir006.pdf
- Braga, G., Verdeja, M., & Calvo Salvador, A. (2018). La metodología Lesson Study en un contexto universitario. Una experiencia para mejorar las prácticas de aula. Qualitative Research in Education, 7(1), 87-113. doi:10.17583/qre.2018.3167

- **Taller de revisión inicial, rutina de pensamiento Conectar, Ampliar, Desafiar:** Una rutina para conectar nuevas ideas con conocimientos previos. Se sugiere organizar parejas o grupos de tres participantes, en lo posible de diferente nivel, se propone conversar en relación con el siguiente

esquema, haciendo conexiones, ampliaciones y desafíos sobre el sentido de la evaluación de la propia práctica. Se recomienda ver el siguiente video y conversar al respecto.

La reflexión en la práctica docente

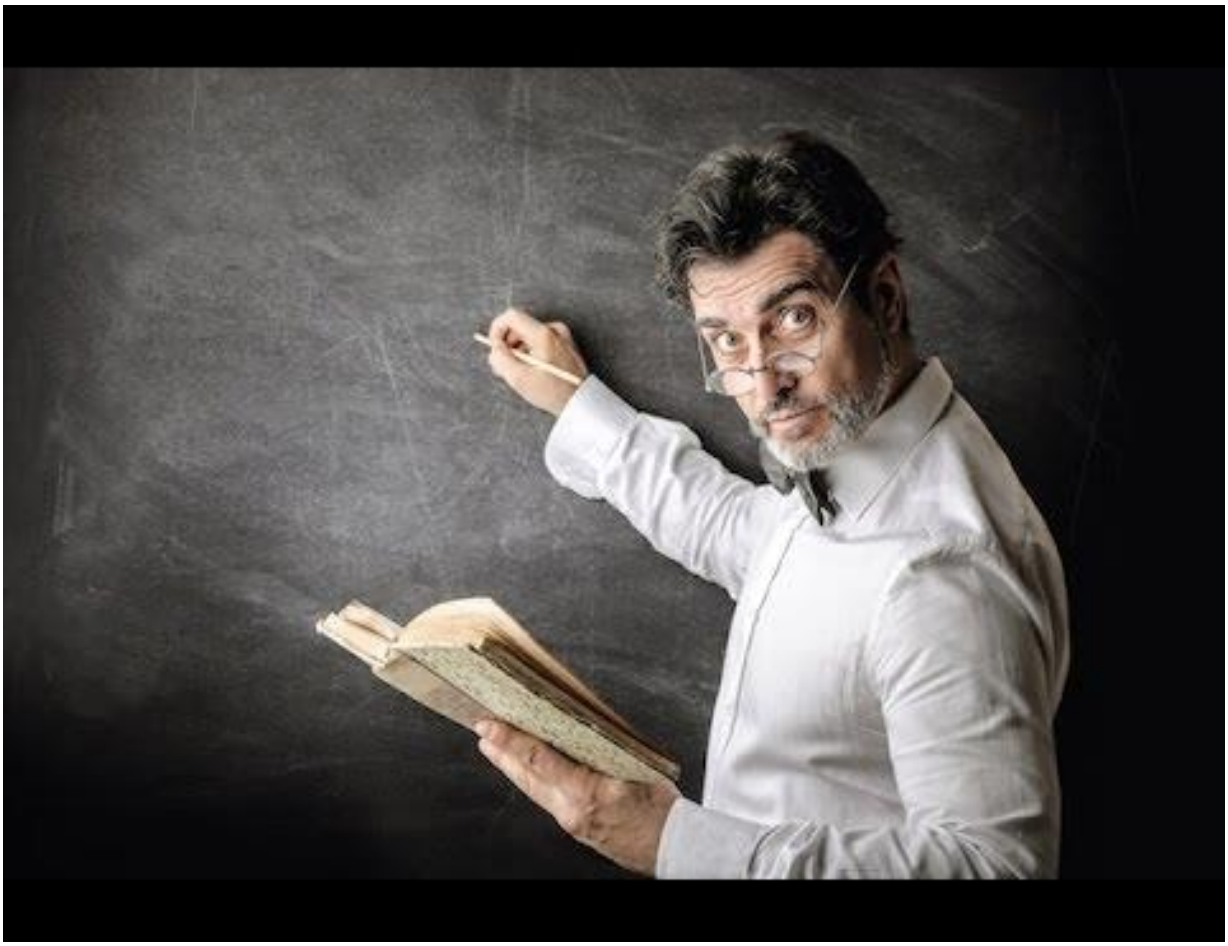

Se pueden generar las siguientes preguntas: ¿Para qué reflexionar sobre la práctica? ¿Qué tipo de evaluación debo hacer de mi práctica? ¿De qué manera hacer seguimiento y crecer en mi quehacer? ¿Es posible hacer algún equipo de reflexión colaborativa con compañeros profesores?

- **Taller en triadas:** En grupos de a 3 a 5 profesores, se sugiere responder a las siguientes preguntas. Tabla 1. El sentido de la evaluación te

El sentido de la planeación en mi IED.			
Pregunta	**Docente 1**	**Docente 2**	**Docente 3**
¿Por qué es importante evaluar la propia práctica?			

¿Cómo evaluo mi práctica			
¿Reflexiono sobre mi práctica y qué hago cuando reflexiono?			
¿La reflexión sobre mi práctica incide en mi planeación?			
¿Me gusta planear colaborativamente?			
¿Qué aprendizajes se han logrado a lo largo de los ciclos, en relación con la planeción, la implementación y la evaluación? Y concretamente ¿Qué tipo de actividades se pueden implementar en la jornada única para fortalecer los procesos de enseñanza, en línea con el currículo de la institución?			

Con base en las respuestas se recomienda hacer una plenaria de puesta en común del taller.

- **Momento de cierre:** Se sugiere presentar ideas sobre la práctica reflexiva sobre la práctica. Importante escoger tres profesores que para el tercer encuentro puedan seguir trabajando sobre el sentido de la reflexión y la evaluación de la propia práctica y la de los demás.

- **Cierre de la sesión 3:** Se establecerán algunas conclusiones y compromisos para los próximos encuentros. Tenga en cuenta que, para facilitar el proceso de formación llevado a cabo dentro del acompañamiento en cada institución, le solicitamos que, al terminar la sesión de formación de cinco horas del ciclo, acuerde con el rector, coordinador, la firma de la asistencia.

3. Sesión 3: Este encuentro tendrá como propósito desarrollar un ejercicio práctico con dos o tres profesores, en el ejercicio de evaluación de su propia práctica, así como, algunas reflexiones sobre los logros y retos del proceso formativo de cara a la jornada única.

- **Trabajo aplicado:** con base en el proceso de formación vivido en la sesión 2, se recomienda retomar la manera en cómo se evalúan los tres profesores, qué tipo de reflexión desarrollan.
- Momento de cierre: En este espacio se hará un balance en el que, contra los objetivos planteados en los ciclos, sea posible revisar y plantear algunas apuestas pedagógicas para el fortalecimiento de la práctica docente, así como, la jornada única.

(Ver anexo) de formato documento de apuestas pedagógicas.

Producto del ciclo 3: Acta firmada por, al menos uno de los participantes, informe de sistematización del proceso formativo, documento de apuestas pedagógicas para el fortalecimiento de la práctica docente, así como, la jornada única.

Recursos:

- Domingo, A. (2011). El profesional reflexivo (DA Schön). Descripción de las tres fases del pensamiento práctico.

- Domingo, A., & Gómez, M. V. (2014). La práctica reflexiva. Bases, modelos e instrumentos. Madrid: Narcea.

- Hamodi, C; López, V; López, A. (2015) Medios, técnicas e instrumentos de evaluación formativa y compartida del aprendizaje en educación superior Perfiles Educativos, vol. XXXVII, núm. 147, pp. 146-161 Instituto de Investigaciones sobre la Universidad y la Educación Distrito Federal, México https://www.redalyc.org/pdf/132/13233749009.pdf

- Sánchez, M., & Martínez, A. (2020). Evaluación del y para el aprendizaje: instrumentos y estrategias. https://cuaieed.unam.mx/descargas/investigacion/Evaluacion_del_y_para_el_aprendizaje.pdf

- Harvard, School of education. (2022). Caja de herramientas de rutina de pensamiento de Project Zero. http://www.pz.harvard.edu/thinking-routines

- Rutina de pensamiento conectar, ampliar, desafiar http://www.pz.harvard.edu/sites/default/files/Conectar%2C%20Ampliar%2C%20Desafiar%20-%20Connect%2C%20Extend%2C%20Challenge.pdf

- Universidad de la Sabana. (2022). Cartilla fundamentación de trabajo. Disponible en: https://drive.google.com/drive/folders/1YzaMsUZgx57VwIvDvt-3pwiDnpVdW-9l?usp=share_link

- Domingo A., & V. Gómez (2014). La Práctica Reflexiva. Bases, modelos e instrumentos. Madrid: Narcea. https://dfa.edomex.gob.mx/sites/dfa.edomex.gob.mx/files/files/practica%20reflexiva,%20La%20-%20Domingo%20Roget,%20Angels%20subrayado(Autosaved).pdf

- Magendzo Kolstrein, A. (2010). Evaluación y Curriculum: Una Mirada Crítica. Revista Paca, (2), 9–22. https://doi.org/10.25054/2027257X.2152

PROYECTO DE ACOMPAÑAMIENTO Y FORTALECIMIENTO DE DOCENTES, DIRECTIVOS DOCENTES Y DOCENTES ORIENTADORES DE LAS INSTITUCIONES EDUCATIVAS EN LOS MUNICIPIOS NO CERTIFICADOS DEL DEPARTAMENTO DE CUNDINAMARCA

GUÍA DE CICLO 1-FOCO TIC COMO MEDIACIÓN PARA LA ENSEÑANZA

Nombre de la Dimensión de la Gestión escolar: Gestión académica
Nombre del Ámbito: Formación para la práctica docente
Identificación de la sesión (Nombre/número): Ciclo 1 foco TIC

Objetivo general del ámbito: Realimentación de prácticas de planeación, implementación y evaluación, que respondan a las necesidades de cada institución Educativa basadas en el análisis del macro contexto y el micro contexto educativo, desde las voces de los actores teniendo en cuenta el uso del tiempo escolar. (Tomado de anexo técnico, Fundación Alquería Cavelier, 2022, s.f).

Objetivos especificos del ciclo:

- Identificar diversas herramientas que permitan involucrar de manera asertiva, la articulación de las TIC en las IED.
- Reconocer los elementos esenciales que conforman las TIC como mediación para la enseñanza y los tipos de planeación según el modelo de planeación.
- Identificar diversos tipos y maneras de planear.

Responde a la pregunta **¿Qué se espera que los participantes logren al final de la sesión?**

Al terminar el ciclo se espera que tanto el equipo académico, como el equipo de profesores, puedan apropiar el sentido de la planeación en estrecha relación con el uso de las Tecnologías de la Información y la comunicación, en tanto mediación en la institución educativa priorizada.

Metodología:

Este encuentro se desarrollará bajo la perspectiva del trabajo colaborativo, ya que constituye una relevante importancia en el proceso de enseñanza y aprendizaje, entendiendo el uso de las TIC como un puente de comunicación inmediata que logra acortar distancias, permite el aprovechamiento del tiempo y acerca la relación entre el profesor y el estudiante.

Desde esta perspectiva se considera importante el abordaje de un proceso de reflexión sobre la práctica de enseñanza del docente, con el ánimo de generar mejores oportunidades de comprensión en los aprendizajes de los estudiantes, teniendo presente lo señalado por Bautista (2007) establece que: “Los docentes se familiaricen con las TIC como un elemento clave para lograr reformas educativas profundas y de amplio alcance, para que en la educación se puedan explotar los beneficios de las TIC en el proceso de aprendizaje, es esencial que tanto los futuros docentes como los docentes en actividad sepan utilizar creativamente estas herramientas (p. 14) ”

Actividades:

1. Sesión 1: Contextualización año 1, selección de foco, acuerdos para desarrollar el plan de trabajo del ciclo, (este primer encuentro es con el equipo académico). Tiempo total 2 horas.

- **Contextualización de año 1:** Se sugiere contar los propósitos del ciclo y lo que se espera en cada una de las sesiones de formación, igualmente, puede ser pertinente que se haga una actividad rompehielos para generar motivación y disposición en la jornada y para conocer al grupo, en el caso que se asuma la formación de este ciclo en la institución educativa.

- **Explicación del sentido de cada foco:** Se hará una explicación de cada foto: indicando que cada foco estará dividido en 3 ciclos y que el ciclo 1, enfatizará en la planeación, el ciclo 2, en la implementación y el ciclo 3, en la evaluación y se pensará en estas acciones constitutivas en el marco de la jornada única.

- **Diseño plan de trabajo:** Habiendo acordado el foco que, para este caso, TIC en tanto mediación, es importante diligenciar el plan de trabajo, en el que es posible que usted como experto solicite algunos requerimientos al colegio, por ejemplo: buscar los planes de aula, tener listas las planeaciones que hacen de cada área, hacer alguna lectura, así mismo será posible que usted se comprometa enviar algún material de lectura para que el equipo se vaya nutriendo con la perspectiva en la que se asumirá la formación. Este insumo, también, debe diligenciarse a mano y firmarse por un representante del equipo académico.

2. Sesión 2: Abordaje con el total del grupo de docentes del colegio, teniendo en cuenta el foco elegido y las acciones constitutivas de la práctica, pero teniendo en cuenta el derrotero, es decir, la jornada única, (este segundo encuentro es con el total del grupo). 5 horas

- **Presentación año 1 y diseño plan de trabajo a todo el equipo:** Se realizará una contextualización de año 1, con todo el grupo en aras de socializar, de manera general, el producto final del mismo, así mismo se recomienda contextualizar el año 2, para ello, se sugiere contar los propósitos del ciclo y lo que se espera en cada una de las sesiones de formación.

- **Actividad rompehielos**: para generar motivación y disposición en la jornada y para conocer al grupo, en el caso que se asuma la formación de este ciclo en la institución educativa. Pueden tenerse en cuenta las siguientes preguntas generadoras: 1.Con la experiencia obtenida en el año 1 ¿Cuál cree que es el desafío de las TIC para el cambio educativo? 2. Desde la práctica docente, ¿Cómo ha evidenciado la incorporación de los recursos basados en las tecnologías versus los procesos necesarios para crear y operar?

- **Conversatorio sobre el sentido del uso de la TIC en la planeación de la práctica docente:** Se realizará un conversatorio teniendo en cuenta las siguientes temáticas: los desafíos de las TIC para el cambio educativo, la a transformación de la escuela, por medio de la enseñanza con uso de las TIC, ¿Cómo planear con TIC? Se iniciará una presentación general sobre la planeación en clave del sentido de la planeación con TIC. A nivel general se

expondrán ideas sobre el sentido de la planeación y cómo se han integrado las TIC para planear.

- **Taller de revisión inicial por grupos:** Como actividad de inicio en grupos de tres participantes, en lo posible de diferente nivel, se propone socializar ¿Cómo a través de las aplicaciones tecnológicas se ha logrado implementar procesos óptimos en el aprendizaje de los estudiantes y cómo ellos se han visto beneficiados por medio de estas herramientas? Dichas respuestas deberán ser plasmadas en hojas blancas, las cuales servirán como insumo para el siguiente encuentro.

- **Taller en triadas:** En grupos de a 3 a 5 profesores, se sugiere responder a las siguientes preguntas. Tabla 1. El sentido de la planeación en mi IED, con uso de TIC.

El sentido de la planeación en mi IED.			
Pregunta	**Docente 1**	**Docente 2**	**Docente 3**
¿Para qué planeo?			
¿Cómo planeo?			
¿Qué elementos tengo en cuenta al planear?			
¿Tengo en cuenta las TIC a la hora de planear?			
¿Cómo se puede planear articulado a jornada única las TIC como mediación para la enseñanza?			
¿Qué tipo de actividades se pueden implementar en la jornada única para fortalecer los procesos de enseñanza usando las TIC?			
¿Cuáles son las técnicas y métodos que implementarían en la IED para la enseñanza de las TIC?			

Con base en las respuestas se recomienda hacer una plenaria de puesta en común del taller.

- **Momento de cierre:** Se sugiere presentar o revisar formatos de planeación para revisar la integración, los cuales deben ser diligenciados por grupos. Importante escoger tres profesores que para el tercer encuentro puedan seguir trabajando sobre el sentido de la planeación, en clave de las perspectivas esbozadas, con el uso de las TIC.

- **Cierre de la sesión 2:** Se establecerán algunas conclusiones y compromisos para los próximos encuentros. Tenga en cuenta que, para facilitar el proceso de formación llevado a cabo dentro del acompañamiento en cada institución, le solicitamos que, al terminar la sesión de formación de cinco horas del ciclo, acuerde con el rector, coordinador, la firma de la asistencia.

3. Sesión 3: Este encuentro tendrá como propósito desarrollar un ejercicio práctico con dos o tres profesores, en el ejercicio de planeación desde su área, teniendo en cuenta la integración de las Tecnologías de la información y la comunicación para la mediación de las prácticas de enseñanza.

- **Trabajo aplicado:** con base en el proceso de formación vivido en la sesión 2, se recomienda retomar la manera en como planean los tres profesores, por ejemplo, cómo se integran las TIC en la planeación, teniendo en cuanta el área, el nivel.

- **Conversación poderosa: Círculo pedagógico**

Pregunta generadora	Acciones	Aterrizaje en la planeación	Hoja de ruta
¿Cómo se podría aterrizar el uso de TIC en el horario complementario de la jornada única?			
¿En qué queremos enfocar el tiempo escolar en jornada única con TIC?			
¿Definición con el equipo académico el sentido que se le dará a la Jornada única, desde el uso de TIC?			
¿Qué actores podemos involucrar en este proceso?			

Producto del ciclo 1: Acta firmada por, al menos uno de los participantes, informe de encuentro e instrumento de plan de trabajo concertado, guía desarrollada.

Recursos:

- Desarrollo y explicación Guía TIC ciclo 1. https://docs.google.com/document/d/17Ve41PlsYihwIwPmIV1DPvPRasf_mFnL/edit?usp=sharing&ouid=111146257185153307535&rtpof=true&sd=true
- MEN, (2022).https://www.colombiaaprende.edu.co/sites/default/files/files_public/2022-11/Orientaciones_Curricures_Tecnologia.pdf
- Universidad de la Sabana. (2022). Cartilla fundamentación de trabajo. Disponible en: https://drive.google.com/drive/folders/1YzaMsUZgx57VwIvDvt-3pwiDnpVdW-9l?usp=share_link
- MEN, (2022). Jornada única, Disponible en: https://www.mineducacion.gov.co/portal/especiales/Jornada-unica/

- Harvard, School of education. (2022). Caja de herramientas de rutina de pensamiento de Project Zero. http://www.pz.harvard.edu/thinking-routines
- Valladares, L. (2017). La "práctica educativa" y su relevancia como unidad de análisis ontológico, epistemológico y sociohistórico en el campo de la educación y la Pedagogía. Perfiles educativos, 39(158), 186-203. https://perfileseducativos.unam.mx/iisue_pe/index.php/perfiles/article/view/57915/51662
- Carriazo,C., Pérez, M., & Gaviria, K. (2020). Planificación educativa como herramienta fundamental para una educación con calidad. En Utopía y Praxis Latinoamericana, vol. 25, núm. Esp.3, pp. 87-95. Universidad del Zulia. https://www.redalyc.org/journal/279/27963600007/html/
- Domingo A., & V. Gómez (2014). La Práctica Reflexiva. Bases, modelos e instrumentos. Madrid: Narcea. https://dfa.edomex.gob.mx/sites/dfa.edomex.gob.mx/files/files/practica%20reflexiva,%20La%20-%20Domingo%20Roget,%20Angels%20subrayado(Autosaved).pdf

PROYECTO DE ACOMPAÑAMIENTO Y FORTALECIMIENTO DE DOCENTES, DIRECTIVOS DOCENTES Y DOCENTES ORIENTADORES DE LAS INSTITUCIONES EDUCATIVAS EN LOS MUNICIPIOS NO CERTIFICADOS DEL DEPARTAMENTO DE CUNDINAMARCA

GUÍA DE CICLO 2 – FOCO TIC COMO MEDIACIÓN PARA LA ENSEÑANZA

Esta guía es una herramienta que facilita la comprensión de las actividades a desarrollar en el marco del proyecto. Describe la generalidad de las acciones a desarrollar para apoyar a las Instituciones educativas en su proceso de fortalecimiento.

Nombre de la Dimensión de la Gestión escolar: Gestión académica
Nombre del Ámbito: Formación para la práctica docente
Identificación de la sesión (Nombre/número): Ciclo 2 - Foco TIC como mediación para la enseñanza.

Objetivo general del ámbito: Realimentación de prácticas de planeación, implementación y evaluación, que respondan a las necesidades de cada institución Educativa basadas en el análisis del macro contexto y el micro contexto educativo, desde las voces de los actores teniendo en cuenta el uso del tiempo escolar. (Tomado de anexo técnico, Fundación Alquería Cavelier, 2022, s.f.).

OBJETIVOS, ACCIONES Y PRODUCTOS DEL CICLO 2

Ciclo	Objetivo	Acciones a desarrollar	Productos entregados
Ciclo 2 Apropiación del sentido de la implementación , en el marco de las TIC como mediación del aprendizaje en la IED.	Identificar elementos de la implementación, en corresponsabilidad con el foco de las TIC. Caracterizar diferentes tipos de implementación en el aula, usando las TIC como estrategia didáctica para generar aprendizajes significativos. Identificar diversos tipos y maneras de implementarlo.	● Acompañar procesos de aprendizajes abiertos con la implementación de TIC generando nuevos conocimientos de la mano con la articulación del currículo. ● Mediante la práctica evidenciar los medios y las técnicas para implementar en el aula el foco elegido por la IED. ● Contrastar la práctica de implementación, con el foco manifestado, para diagnosticar las diferencias y semejanzas entre ellas, de cara con el currículo de la IED.	● Guía de desarrollo de ciclo. ● Formato de informe de ciclo desde el enfoque de sistematización.

Responde a la pregunta **¿Qué se espera que los participantes logren al final de la sesión?**

Al terminar el ciclo se espera que tanto el equipo académico, como el equipo de profesores, puedan apropiar el sentido de la implementación en estrecha relación con las TIC como herramientas de mediación para el aprendizaje.

Metodología:

Este primer encuentro se desarrollará bajo la perspectiva de la reflexión colaborativa, ya que constituye una relevante importancia en el proceso de enseñanza y aprendizaje, entendiendo el uso de las TIC como un puente de comunicación inmediata que logra acortar distancias, permite el aprovechamiento del tiempo y acerca la relación entre el profesor y el estudiante. Desde esta perspectiva se considera importante el abordaje de un proceso de reflexión sobre la práctica de enseñanza del docente y el sentido de las TIC como recursos que trascienden la conectividad, con el ánimo de generar mejores oportunidades de comprensión en los aprendizajes de los estudiantes, teniendo presente lo señalado por Bautista (2007) establece que: "Los docentes se familiaricen con las TIC como un elemento clave para lograr reformas educativas profundas y de amplio alcance, para que en la educación se puedan explotar los beneficios de las TIC en el proceso de aprendizaje, es esencial que tanto los futuros docentes como los docentes en actividad sepan utilizar creativamente estas herramientas (p. 14) ".

Actividades:

1. Sesión 1: Este primer encuentro es con el equipo académico, con quienes se abordará una recapitulación del ciclo 1, contextualización y desarrollo del plan de trabajo del ciclo 2; programación de las sesiones 2 y 3. Tiempo total: 2 horas.

- **Recapitulación del ciclo 1:** recuento de comprensiones, acuerdos y análisis, así como avances realizados y análisis de insumos entregados durante el desarrollo del primer ciclo.

- **Contextualización del ciclo 2:** en línea con los retos y desafíos del primer ciclo, es importante explicar el sentido del ciclo 2 desde la revisión al esquema de objetivos, acciones y productos.

- **Diseño plan de trabajo:** Teniendo en cuenta lo trabajado en ciclo 1 y analizando las competencias y habilidades que se requieren fortalecer en el campo de las TIC, es necesario realizar un plan de trabajo con el equipo académico. En este punto es posible solicitar a la IED algunos documentos como los planes de aula, tener listas las planeaciones que hacen de cada área para realizar alguna lectura de estos, de modo que conjuntamente se logre dilucidar en avance de la IED con relación al proceso de incorporación de las TIC en la planeación de aula y evidenciar resultados acerca de implementación de TIC en ejercicios pasados, que resultados se han podido rescatar; asimismo, será posible que usted se comprometa enviar algún material de lectura para que el equipo se vaya nutriendo con elementos que enriquezcan el trabajo del ciclo desde la acción constitutiva de la implementación con relación a las TIC como mediadora de los procesos de enseñanza y aprendizaje. Es <u>fundamental</u> en este punto, coordinar con la IE el desarrollo de la segunda sesión (duración: 5 horas) que se llevará a cabo con el total del grupo de docentes de la

Institución Educativa, así como la sesión 3 con el propósito de desarrollar un ejercicio práctico con dos o tres docentes en el ejercicio de implementación desde su área.

Para dinamizar el ejercicio de construcción del plan de trabajo, se sugiere estimado experto (a) desde su experiencia como docente formador, abordar las siguientes preguntas al equipo académico:

- ¿Cuál sería un tema de interés en su área en la cual podría implementar las TIC como mediación para la enseñanza?
- ¿Por cuál tipo de aprendizaje se inclinaría con el fin de garantizar los logros esperados por los estudiantes?
- ¿Qué es lo que se quiere fortalecer con la implementación de las Tic en el aula?

2. Sesión 2: Abordaje con el total del grupo de docentes del colegio, teniendo en cuenta el foco elegido y las acciones constitutivas de la práctica, pero teniendo en cuenta el derrotero, es decir, la jornada única, (este segundo encuentro es con el total del grupo). Tiempo total: 5 horas

- **Teorización e intervención sobre la implementación.** En el marco de la implementación es fundamental que haga énfasis en la apropiación del currículo de la IED, donde el docente participante debe considerar cuidadosamente el orden en el que deben aprender los objetivos de aprendizaje, es importante orientar, sobre el conocimiento en detalle de las habilidades de los estudiantes para poder diseñar materiales de enseñanza, en este caso las TIC en tanto mediación.

- **El uso de las TIC en la implementación de las prácticas de enseñanza.** Se sugiere iniciar este momento con la rutina de pensamiento Generar-Ordenar-Conectar-Elaborar, proponiendo el siguiente tópico generativo: "El uso de las TIC en la implementación de las prácticas de enseñanza".

La idea es trabajar en grupos de a tres profesores. Se presentan a continuación las indicaciones de la rutina, pero además se recomienda revisar la página del proyecto Zero: http://www.pz.harvard.edu/thinking-routines#SynthesizingOrganizingIdeas

Ilustración 1. Rutina de pensamiento del proyecto escuela de graduados en educación de la Universidad de Harvard

UNA RUTINA DE PENSAMIENTO DEL PROYECTO CERO, ESCUELA DE GRADUADOS EN EDUCACIÓN DE LA UNIVERSIDAD HARVARD.

Generar-Ordenar-Conectar-Elaborar

Una rutina para organizar la comprensión de un tópico a través de un mapeo conceptual

Selecciona un tópico, concepto o asunto para el que desees mapear tu comprensión.

- Genera una lista de ideas y pensamientos iniciales que se te ocurran cuando piensas en este tópico/asunto en particular.
- Ordena tus ideas según lo centrales o tangenciales que sean. Coloca las ideas esenciales en el centro y las ideas más tangenciales hacia el exterior de la página.
- Conecta tus ideas dibujando líneas que las unan si tienen algo en común. Explica y escribe en una oración corta cómo se conectan las ideas.
- Elabora cualquiera de las ideas/pensamientos que has escrito hasta ahora agregando nuevas ideas que amplíen o añadan algo a tus ideas iniciales.

Continúa generando, conectando y elaborando nuevas ideas hasta que sientas que tienes una buena representación de tu comprensión.

Propósito ¿Qué tipo de pensamiento promueve esta rutina?
Esta rutina activa el conocimiento previo y ayuda a generar ideas sobre un tópico. También facilita establecer conexiones entre ideas. Los mapas conceptuales ayudan a descubrir los modelos mentales de los estudiantes sobre un tópico de forma no lineal.

Aplicación ¿Cuándo y dónde puede utilizarse?
Esta rutina puede ser útil como una valoración previa antes del comienzo de una unidad de estudio si los estudiantes ya tienen mucha información sobre el tópico. Por el contrario, también puede ser útil como una valoración continua o posterior para ver qué recuerdan los estudiantes y cómo conectan las ideas. Los mapas individuales se pueden utilizar como base para la construcción de un mapa de toda la clase. Los mapas también se pueden hacer de forma progresiva pidiendo a los estudiantes que agreguen ideas a sus mapas cada semana durante el desarrollo de la unidad.

Inicio: ¿Cuáles son algunos puntos claves para comenzar y utilizar esta rutina?
Dependiendo de la familiaridad tengan los estudiantes con los mapas conceptuales, es posible que necesites demostrar cómo hacerlo usando esta rutina con toda la clase. Sin embargo, si los estudiantes están relativamente familiarizados con la idea de los mapas conceptuales, puedes iniciar la rutina explicándoles que harán mapas conceptuales pero de manera estructurada. Da tiempo a los estudiantes para completar cada paso de la rutina antes de pasar al siguiente. No es necesario que los estudiantes generen una lista exhaustiva de todas sus ideas inicialmente, pero asegúrate de tener tiempo para generar una lista rica y variada antes de continuar. Di a los estudiantes que en cualquier momento pueden agregar nuevas ideas a su lista e incorporarlas a su mapa. Si están adicionando ideas al mapa a lo largo del tiempo, es posible que desees que los estudiantes usen un lápiz de color diferente cada vez que realicen adiciones. Explicar y discutir los mapas con sus compañeros les ayuda a consolidar su pensamiento y obtener otras perspectivas.

Fuente: Tomado de Harvard University, Proyecto Zero, 2020.

En plenaria se sugiere conversar sobre el mapeo conceptual de cada triada y se sugiere que en tanto experto se recapitulen las ideas centrales de lo esbozado en la rutina de pensamiento.

- **Explorando ideas sobre implementación.** En este momento, se hará una breve explicación sobre los aspectos claves a la hora de pensar la implementación.

- El hacer con uso de TIC.
- Analizar y reflexionar si las TIC propenden por potenciar los procesos de enseñanza.
- Ajustar y establecer metas con uso de TIC.

Apreciado experto, con anticipación se recomienda observar el siguiente link, donde se hace evidente cuatro capacidades que se desarrollan con la implementación de las TIC las cuales pueden orientasen hacia el trabajo independiente para la IED. https://youtu.be/FRBvNQKMqY4, si es posible se podrá proyectar en la IE para interactuar con el grupo participante.

Así mismo, se sugiere exponer el esquema de recomendaciones para la implementación de las TIC en sector rural y urbano, así como las competencias docentes en la implementación de TIC dentro de las prácticas de enseñanza.

Ilustración 2: Recomendaciones para la implementación de las TIC en sector rural.

Figura 20. Recomendaciones para que las Instituciones de Educación en el sector Rural implementen el Área de Tecnología e Informática.

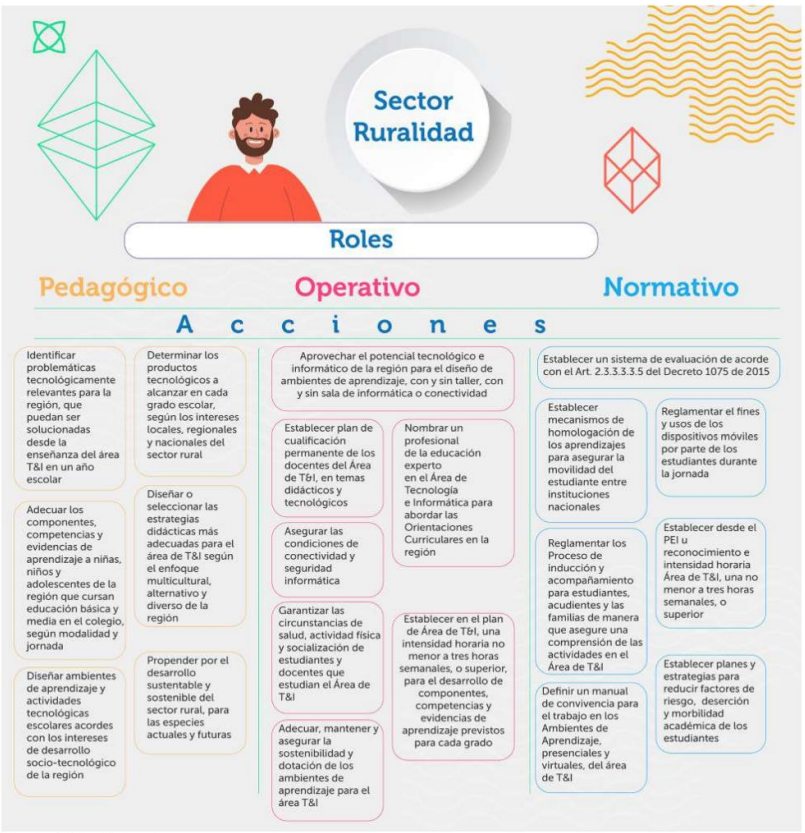

Fuente elaboración propia

Fuente: MEN, 2022. p.116

- **Momento de cierre:** Como momento final, se sugiere trabajar por grupos en la siguiente tabla, se recomienda trabajar por áreas.

Área del conocimiento:	
Tema o tópico:	
Meta-objetivo-propósito-resultado previsto de aprendizaje:	
Estrategia de implementación en el aula ¿Qué tipo de aprendizaje implementará? Justifique la respuesta	
¿Qué herramientas a nivel de TIC utilizará?	

¿Qué competencias se desarrollan durante la clase?	
¿Se usará la tecnología como medio o también como tema?	
¿Cómo se podría usar la tecnología y la informática en el uso del tiempo dentro de la jornada única?	
¿Qué actividades se podrían desarrollar dentro de la jornada única, haciendo uso de la tecnología?	

NOTA IMPORTANTE: Antes de terminar la sesión de cinco horas, es muy importante que los dos o tres profesores que harán el pilotaje de implementación en el encuentro 3, ajusten su planeación si es el caso, de tal manera que pongan en práctica lo visto en las cinco horas de formación. Esta planeación será revisada por el experto líder.

Nota: Recuerde que posterior a la ejecución de la sesión 2, usted tendrá cinco días calendario para enviar informe parcial de ciclo que consolida los avances alcanzados en sesiones 1 y 2. Es importante que si es una institución donde fue más de un docente, estos le envíen al docente líder su informe, para que este lo consolide en uno solo, junto con las evidencias.

3. Sesión 3: Trabajo aplicado: De acuerdo con el trabajo desarrollado en el encuentro 1 y 2, debe contactarse con dos o tres profesores, con el ánimo de acompañar en la implementación de una sesión, además de la experiencia vivencial de una clase, pero será muy importante que se diligencie, dentro del espacio, los primeros elementos relacionados con la jornada única.

En este momento se contará con una matriz, la cual dará cuenta de la observación del docente, teniendo en cuenta los ajustes que se han venido realizando durante los encuentros anteriores.

	Ficha Técnica de la actividad para la implementación de las TIC como mediación para la enseñanza en el aula Ciclo 2.	
Institución Educativa:	Municipio:	Fecha:
Ítem	Observaciones	Implementación de la clase metodología
Área	Asignatura en la cual va a implementar la articulación de TIC	
Tema o tópico generativo	Tener en cuenta el proceso evolutivo de los alumnos apuntando al desarrollo de sus estructuras cognitivas superiores.	

	Son temas, cuestiones, conceptos, ideas, etc., que ofrecen profundidad, significado, conexiones y variedad de perspectivas en un grado suficiente como para apoyar el desarrollo de comprensiones poderosas por parte del estudiante.	
Ambiente de aprendizaje en el que se desenvuelve	Estrategias de implementación en el aula (revisar encuentro 1)	
Duración	Tiempo de ejecución de la clase	
Uso de capacidades de acuerdo con el currículo nacional en relación con el uso de las TIC	1. Personaliza entornos virtuales 2. Gestiona información en el entorno virtual 3. Interactúa en entornos virtuales 4. Creación de entornos virtuales con diferentes formatos.	
Objetivo	Finalidad de la actividad	
Antecedentes	Conocimientos previos vs lo aprendido	
Métodos y técnicas de enseñanza	Implementación de estrategias (dinámicas, juegos, dramatizaciones) (Trabaja con base en problemáticas del entorno y bajo necesidades propias vividas por los estudiantes)	
Desarrollo de la actividad	Secuencia de la implementación de la clase o sesión, hace uso de la tecnología en tanto mediación.	
Recursos	Materiales necesarios para la implementación del trabajo, herramientas, técnicas en el marco de las TIC	
Reflexión	Retroalimentación por parte del docente experto	
Evaluación	Formato evaluativo	

Productos del ciclo 2:

- Acta firmada y asistencia de cada sesión.
- Informe de ciclo que dé cuenta del desarrollo de la guía.
- Instrumento de plan de trabajo concertado con la IED.

Referencias

- MEN, 2022. Orientaciones Curriculares para el Área de Tecnología e Informática en la Educación Básica y Media. Tomado de: https://www.colombiaaprende.edu.co/sites/default/files/files_public/2022-11/Orientaciones_Curricures_Tecnologia.pdf

- Merchán Basabe, C. A. (2018c). Orientaciones para el uso de estrategias didácticas en el desarrollo del pensamiento tecnológico. En M. L. Ortiz, C. E. Saavedra Bautista, M. C. Leguizamón González, C. A. Merchán Basabe, E. N. López, I. D.

- Kangas, K., Seitamaa-Hakkarainen, P., & Hakkarainen, K. (2013). Design thinking in elementary students' collaborative lamp designing process. The journal of design and technology education. +

- Keirl, S. (2018). Design and Technology Education and Its Curriculum Policy Challenges.

- Leguizamón, M., Díaz, J., & Saavedra, C. (Comp). (2021). Tecnologías y educación en el contexto de cinco países de Latinoamérica. Tunja: Editorial UPTC Leguizamón, M y Restrepo, L. (Ed.) (2020). Educación y nuevas tecnologías: conceptos, herramientas y sujetos (en prensa).

- Lor, R. (2017). Design thinking in education: A critical review of literature. Asian Conference on Education & Psychology At: Bangkok, Thailand

- López, A. (2013). La evaluación como herramienta para el aprendizaje. Bogotá, Editorial Magisterio Mayer, R. (1986). Pensamiento, resolución de problemas y cognición. Editorial Paidós.

PROYECTO DE ACOMPAÑAMIENTO Y FORTALECIMIENTO DE DOCENTES, DIRECTIVOS DOCENTES Y DOCENTES ORIENTADORES DE LAS INSTITUCIONES EDUCATIVAS EN LOS MUNICIPIOS NO CERTIFICADOS DEL DEPARTAMENTO DE CUNDINAMARCA

GUÍA DE CICLO 3-FOCO TIC COMO MEDIACIÓN PARA LA ENSEÑANZA

Esta guía es una herramienta que facilita la comprensión de las actividades a desarrollar en el marco del proyecto. Describe la generalidad de las acciones a desarrollar para apoyar a las Instituciones educativas en su proceso de fortalecimiento.

Nombre de la Dimensión de la Gestión escolar: Gestión académica

Nombre del Ámbito: Formación para la práctica docente

Identificación de la sesión (Nombre/número): Ciclo 3 foco TIC

Objetivo general del ámbito: Realimentación de prácticas de planeación, implementación y evaluación, que respondan a las necesidades de cada institución Educativa basadas en el análisis del macro contexto y el micro contexto educativo, desde las voces de los actores teniendo en cuenta el uso del tiempo escolar. (Tomado de anexo técnico, Fundación Alquería Cavelier, 2022, s.f).

Objetivos especificos del ciclo:

- Identificar diversas herramientas que permitan involucrar de manera asertiva, la evaluación hacienco uso de TIC en las prácticas evaluativas.
- Reconocer los elementos esenciales que conforman las TIC como mediación para la enseñanza y cómo se les puede incluir en los procesos de evaluación que se utilizan, según el modelo de planeación de cada IED.
- Identificar diversos tipos y maneras de evaluar y el posible uso de TIC en dicho proceso.

Ciclo	Objetivos	Acciones a desarrollar	Productos entregables.
Ciclo 3.	Identificar diversas herramientas que permitan involucrar de manera asertiva, la evaluación	Presentación de aspectos clave de la importancia de las TIC en tanto mediación.	Guía de desarrollo de ciclo.

Apropiación del sentido de la evaluación sobre la práctica del profesor.	haciendo uso de TIC en las prácticas evaluativas.		
	Reconocer los elementos esenciales que conforman las TIC como mediación para la enseñanza y cómo se les puede incluir en los procesos de evaluación que se utilizan, según el modelo de planeación de cada IED.	Ejercicio reflexivo sobre la importancia de revisar de evaluar con TIC.	Informe de ciclo desde el enfoque de sistematización. Este informe dará cuenta de todo el proceso desarrollado en los tres ciclos de formación.
	Identificar diversos tipos y maneras de evaluar y el posible uso de TIC en dicho proceso.	Diligenciamiento de aspectos propios de la evaluación que fortalecerán la coherencia entre lo que se pretende evaluar de cara al fortalecimiento de los procesos de enseñanza en un futuro con uso de TIC.	Documento con reflexiones pedagógicas acerca de los logros y desafíos de la IE, en clave de la perspectiva de jornada única.

Responde a la pregunta **¿Qué se espera que los participantes logren al final del ciclo?**

Al terminar el ciclo se espera que tanto el equipo académico, como el equipo de profesores, puedan apropiar el sentido de la evaluación, en estrecha relación con el uso de las Tecnologías de la Información y la comunicación, en tanto mediación en la institución educativa priorizada.

Metodología:

Este encuentro se desarrollará bajo la perspectiva del trabajo colaborativo, ya que constituye una relevante importancia en los procesos de enseñanza y de aprendizaje, entendiendo el uso de las TIC como un puente de comunicación inmediata que logra acortar distancias, permite el aprovechamiento del tiempo y acerca la relación entre el profesor y el estudiante. Pero, para este ciclo será de vital importancia

que, en el marco de la reflexión colaborativa se reconozca la importancia de la evaluación como proceso, el cual puede ser desarrollado haciendo uso de las Tecnologías de la Información y la Comunicación.

Desde esta perspectiva se considera importante el abordaje de un proceso de reflexión sobre la práctica de enseñanza del docente, con el ánimo de generar mejores oportunidades de comprensión en los aprendizajes de los estudiantes, teniendo presente lo señalado por Bautista (2007) establece que: "Los docentes se familiaricen con las TIC como un elemento clave para lograr reformas educativas profundas y de amplio alcance, para que en la educación se puedan explotar los beneficios de las TIC en el proceso de aprendizaje, es esencial que tanto los futuros docentes como los docentes en actividad sepan utilizar creativamente estas herramientas (p. 14) "

¿De qué modo se relacionan la tecnología, la informática y las TIC en los procesos educativos? Para la educación colombiana, las dos primeras constituyen objeto de estudio del área de Tecnología e Informática, mientras que las TIC se reconocen tanto como recurso didáctico y herramientas de apoyo para la gestión escolar como medio instrumental para que docentes y niñas, niños y adolescentes en procesos de educación básica y media lleven a cabo actividades de enseñanza aprendizaje en las áreas obligatorias en todos los niveles educativos (MEN, 2022, p. 38).

La evaluación aplicada a la enseñanza y el aprendizaje consiste en un proceso sistemático y riguroso de obtención de datos, incorporado al proceso educativo desde su comienzo, de manera que sea posible disponer de información continua y significativa para conocer la situación, formar juicios de valor con respecto a ella y tomar las decisiones adecuadas para proseguir la actividad educativa mejorándola progresivamente. (pp. 4-5)

Actividades:

1. Sesión 1-ciclo 3: Este encuentro será con el rector(a) y con el equipo académico o pedagógico de la IE. Contextualización de las acciones desarrolladas en ciclo 2, recapitulación de comprensiones, los acuerdos, los análisis, los avances realizados, análisis de insumos entregados durante el desarrollo del segundo ciclo (2 horas). En este espacio será clave desarrollar ***el formato plan de trabajo*** en el que se hará una programación del desarrollo del ciclo 3, haciendo especial énfasis en el encuentro 2 que es con todo el grupo de profesores de la IE. (5 horas).

Asimismo, se hará la planeación del encuentro 3, en el que se desarrollará un trabajo aplicado en el marco del desarrollo de medios,técnicas o instrumentos de evaluación, con dos o tres profesores, que voluntariamente trabajarán en la consolidación de un cierre del proceso llevado a cabo con la IE, con el ánimo de identificar aspectos de mejoras o fortalezas dentro del proceso. (2 horas).

- **Contextualización acciones desarolladas en ciclo 2:** Se sugiere contar con el informe parcial de ciclo 2, con el fin de conocer y presentar el avance de desarrollo que se ha logrado en cada IE. Asimismo, se recomienda presentar los propósitos del ciclo 3 y lo qué se espera en cada una de

las sesiones de formación. Es muy importante que se haga énfasis en que este ciclo se ocupará de la acción constitutiva de la evaluación. Igualmente, puede ser pertinente que se haga una actividad rompehielos para generar motivación y disposición en la jornada y para conocer al grupo.

- **Diseño plan de trabajo:** Habiendo recordado los propósitos del ciclo y su sentido, teniendo el foco que para este caso es: las TIC en tanto mediación, es importante diligenciar el plan de trabajo, en el que es posible que usted como experto solicite algunos requerimientos al colegio, por ejemplo: revisar el sistema de evaluación de la institución, solicitar instrumentos o formatos de evaluación. Igualmente, será posible que usted se comprometa enviar algún material de lectura para que el equipo se vaya nutriendo con la perspectiva en la que se asumirá la formación de este último ciclo. Este insumo, también, debe diligenciarse a mano y firmarse por un representante del equipo académico.

2. Sesión 2-ciclo 3: Abordaje con el total del grupo de docentes del colegio, teniendo en cuenta el foco elegido y las acciones constitutivas de la práctica, para tal caso, la evaluación como acción constitutiva, pero teniendo en cuenta el derrotero, es decir, la jornada única, (este segundo encuentro es con el total del grupo). (5 horas).

- **Presentación plan de trabajo a todo el equipo de profesores:** Se realizará una contextualización del plan de trabajo acordado con el equipo académico o pedagógico, con todo el grupo en aras de socializar, de manera general, el sentido de la formación y las actividades que se desarrollarán en el ciclo 3. Se sugiere explicar de forma clara los propósitos del ciclo.

- **Actividad de incio para visibilizar el pensamiento**: para generar motivación y disposición en la jornada y, además para conocer al grupo, en el caso que se asuma la formación de este ciclo en la institución educativa. Pueden tenerse en cuenta las siguientes preguntas generadoras: 1.¿De qué manera es posible incluir las TIC a la hora de evaluar? 2. Desde la práctica docente, ¿Cómo ha evidenciado la incorporación de los recursos basados en las tecnologías versus los procesos necesarios para hacer seguimiento de los procesos de aprendizaje de los estudiantes? ¿Cuál es la importancia de la evaluación en el proceso formativo?

- **Conversatorio sobre el sentido del uso de la TIC en la evaluación de la práctica docente:** Se realizará un conversatorio teniendo en cuenta las siguientes temáticas: El sentido de la evaluación para el aprendizaje, incorporación de las TIC para el cambio educativo, la a transformación de la escuela, por medio de la enseñanza con uso de las TIC, ¿Cómo evaluar planear con TIC? Se iniciará una presentación general sobre la evaluación para los aprendizajes y cómo puede ser posible incorporar las TIC para tal proceso.

Acá es posible citar a Vega, Rozo & Dávila, (2019) quienes afirman que "(…) la evaluación es uno de los componentes educativos que más requiere atención, un desafio que, aunque ha tenido avances, aún

necesita esfuerzos que respondan a los cambios y transformaciones que están surgiendo en las prácticas educativas y de aula. Por tal razón, se hace necesario repensar el sistema de evaluación como un sistema que reconozca los diferentes tipos y niveles de aprendizaje que se pueden reportar antes, durante y después de un proceso educativo formal e informal". (p.1).

- **Taller de revisión inicial por grupos:** Como actividad de inicio en grupos de tres participantes, en lo posible de diferente nivel, se propone socializar ¿Cómo evaluar para el aprendizaje de los estudiantes? ¿De qué manera hacer seguimiento de los procesos de enseñanza por medio de TIC? ¿Qué medios, técnicas e instrumentos de evaluación se consideran potentes para realmente medir los avances de los estudiantes?

- **Taller en triadas:** En grupos de a 3 a 5 profesores, se sugiere responder a las siguientes preguntas. Tabla 1. El sentido de la planeación en mi IED, con uso de TIC.

El sentido de la planeación en mi IED.			
Pregunta	**Docente 1**	**Docente 2**	**Docente 3**
¿Para qué evaluo?			
¿Cómo evaluo?			
¿Qué elementos tengo en cuenta al evaluar?			
¿Tengo en cuenta las TIC a la hora de evaluar?			
¿Cómo se puede planear articulado a jornada única las TIC como mediación para la enseñanza?			
¿Qué aprendizajes se han logrado a lo largo de los ciclos, en relación con la planeción, la implementación y la evaluación? Y concretamente ¿Qué tipo de actividades se			

pueden implementar en la jornada única para fortalecer los procesos de enseñanza usando las TIC?			
¿De qué manera se incluye al estudiante en el proceso de evaluación?			

Con base en las respuestas se recomienda hacer una plenaria de puesta en común del taller.

- **Momento de cierre:** Se sugiere presentar o revisar medios, técnicas e instrumentos de evalución, los cuales deben ser diligenciados por grupos. Importante escoger tres profesores que para el tercer encuentro puedan seguir trabajando sobre el sentido de la planeación, en clave de las perspectivas esbozadas, con el uso de las TIC.
- **Cierre de la sesión 2:** Se establecerán algunas conclusiones y compromisos para los próximos encuentros. Tenga en cuenta que, para facilitar el proceso de formación llevado a cabo dentro del acompañamiento en cada institución, le solicitamos que, al terminar la sesión de formación de cinco horas del ciclo, acuerde con el rector, coordinador, la firma de la asistencia.

3. Sesión 3: Este encuentro tendrá como propósito desarrollar un ejercicio práctico con dos o tres profesores, en el ejercicio de planeación desde su área, teniendo en cuenta la integración de las Tecnologías de la información y la comunicación para la mediación de las prácticas de enseñanza.

- **Trabajo aplicado:** con base en el proceso de formación vivido en la sesión 2, se recomienda retomar la manera en como evaluan los tres profesores, por ejemplo, cómo se integran las TIC en los procesos de evaluación e incluso de autoevaluación de la práctica de enseñanza, teniendo en cuanta el área, el nivel.

- **Conversación poderosa: Círculo pedagógico**

Pregunta generadora	Acciones	Aterrizaje en la evaluación	Hoja de ruta
Del proceso desarrollado en la IED			

¿En qué queremos enfocar el tiempo escolar en jornada única con TIC?			
¿Definición con el equipo académico el sentido que se le dará a la Jornada única, desde el uso de TIC?			
¿Qué actores podemos involucrar en este proceso?			

Producto del ciclo 3: Acta firmada por, al menos uno de los participantes, informe de encuentro e instrumento de plan de trabajo concertado, guía desarrollada.

Recursos:

- Hamodi, C; López , V; López, A. (2015) Medios, técnicas e instrumentos de evaluación formativa y compartida del aprendizaje en educación superior Perfiles Educativos, vol. XXXVII, núm. 147, pp. 146-161 Instituto de Investigaciones sobre la Universidad y la Educación Distrito Federal, México https://www.redalyc.org/pdf/132/13233749009.pdf

- Harvard, School of education. (2022). Caja de herramientas de rutina de pensamiento de Project Zero. http://www.pz.harvard.edu/thinking-routines

- MEN, (2022).https://www.colombiaaprende.edu.co/sites/default/files/files_public/2022-11/Orientaciones_Curricures_Tecnologia.pdf
- Universidad de la Sabana. (2022). Cartilla fundamentación de trabajo. Disponible en: https://drive.google.com/drive/folders/1YzaMsUZgx57VwIvDvt-3pwiDnpVdW-9l?usp=share_link

- Domingo A., & V. Gómez (2014). La Práctica Reflexiva. Bases, modelos e instrumentos. Madrid: Narcea.

https://dfa.edomex.gob.mx/sites/dfa.edomex.gob.mx/files/files/practica%20reflexiva,%20La%20-%20Domingo%20Roget,%20Angels%20subrayado(Autosaved).pdf

PROYECTO DE ACOMPAÑAMIENTO Y FORTALECIMIENTO DE DOCENTES, DIRECTIVOS DOCENTES Y DOCENTES ORIENTADORES DE LAS INSTITUCIONES EDUCATIVAS EN LOS MUNICIPIOS NO CERTIFICADOS DEL DEPARTAMENTO DE CUNDINAMARCA

GUÍA DE CICLO 1-FOCO ALINEACIÓN MICROCURRICULAR

Nombre de la Dimensión de la Gestión escolar: Gestión académica
Nombre del Ámbito: Formación para la práctica docente
Identificación de la sesión (Nombre/número): Ciclo 1 foco MICROCURRICULO

Objetivo general del ámbito: Realimentación de prácticas de planeación, implementación y evaluación, que respondan a las necesidades de cada institución Educativa basadas en el análisis del macro contexto y el micro contexto educativo, desde las voces de los actores teniendo en cuenta el uso del tiempo escolar. (Tomado de anexo técnico, Fundación Alquería Cavelier, 2022, s.f).

Objetivos especificos del ciclo:

- Identificar primeros elementos de la planeación, en corresponsabilidad con el micro-currículo.
- Reconocer los elementos esenciales que conforman el micro-currículo y los tipos de planeación según el modelo de planeación.
- Identificar diversos tipos y maneras de planear, desde la perspectiva de coherencia y pertinencia curricular.

Responde a la pregunta **¿Qué se espera que los participantes logren al final de la sesión?**

Al terminar el ciclo se espera que tanto el equipo académico, como el equipo de profesores, puedan apropiar el sentido de la planeación en estrecha relación con los procesos de alineación microcurricular.

Metodología:

Este primer encuentro se desarrollará bajo la perspectiva de la reflexión colaborativa. Desde esta perspectiva se considera importante el abordaje de un proceso de reflexión colaborativa sobre la práctica de enseñanza del docente, con el ánimo de generar mejores oportunidades de comprensión en los aprendizajes de los estudiantes, teniendo presente lo señalado por Valladares (2017).

Actividades:

1. Sesión 1: Contextualización año 1, selección de foco, acuerdos para desarrollar el plan de trabajo del ciclo, (este primer encuentro es con el equipo académico). Tiempo total 2 horas.

- **Contextualización de año 1:** Se sugiere contar los propósitos del ciclo y lo que se espera en cada una de las sesiones de formación, igualmente, puede ser pertinente que se haga una actividad rompehielos, con el fin de generar motivación y disposición en la jornada, de igual forma, para conocer al grupo y las expectativas que tienen como IED.

- **Explicación del sentido de cada foco:** Se hará una explicación de cada foco: indicando que estará dividido en 3 ciclos y que el ciclo 1, enfatizará en la planeación, el ciclo 2, en la implementación y el ciclo 3, en la evaluación y se pensará en estas acciones constitutivas en el marco de la jornada única. Se hará una explicación detallada de los objetivos del foco y su sentido, es decir, como se abordará el proceso de alineación microcurricular.

- **Diseño plan de trabajo:** Habiendo acordado el foco que, para este caso, micro-curriculo, es importante diligenciar el plan de trabajo, en el que es posible que usted como experto solicite algunos requerimientos al colegio, por ejemplo: hacer un descenso micro-curricular, revisar el PEI de la IED, tener listas las planeaciones que hacen de cada área, los planes de área. Asimismo, será posible que usted se comprometa enviar algún material de lectura para que el equipo se vaya nutriendo con la perspectiva en la que se asumirá la formación.

2. Sesión 2: Abordaje con el total del grupo de docentes del colegio, teniendo en cuenta el foco elegido y las acciones constitutivas de la práctica, pero teniendo en cuenta el derrotero, es decir, la jornada única, (este segundo encuentro es con el total del grupo). 5 horas

- **Presentación año 1 y diseño plan de trabajo a todo el equipo:** Se realizará una contextualización de año 1, con todo el grupo en aras de socializar, de manera general, el producto final del mismo, asimismo se recomienda contextualizar el año 2, para ello, se sugiere contar los propósitos del ciclo y lo que se espera en cada una de las sesiones de formación.

- **Rutina de pensamiento para generar un proceso de reflexión colaborativa**: **Identificación de elementos previos, aprendizajes previos. Rutina de pensamiento "El Juego de la Explicación":** Esta rutina de pensamiento se desarrolló como parte del proyecto Visible Thinking en el Proyecto Cero de la Escuela de Graduados en Educación de la Universidad de Harvard. Con base en la siguiente imagen, estimado experto se sugiere inciar con una rutina de pensamiento, con el fin de generar procesos de reflexión colectiva, en tal sentido, se sugiere hacer las siguientes preguntas:

Ilustración 1. https://www.xhido.mx/diy/planeacion-educativa-que-es-y-como-se-aplica/

- ¿Cómo esta imagen se conecta con algo que ya conoces?
- ¿Qué es desafiante o confuso?
- ¿Qué te cuestionas?
- ¿Con que aspecto de tu quehacer relacionas esta imagen?

Es posible pedir al grupo que escriba sus respuestas individuales, ello con el fin de generar un proceso de reflexión colectiva sobre la planeación.

- **El sentido de la planeación, exposición guiada:** Apreciado experto en estos momentos se iniciará una presentación general sobre la planeación. A nivel general, se expondrán ideas sobre el sentido de la planeación y de qué manera influye la pertinencia y coherencia curricular al planear.

- **Taller práctico:** En grupos de a 3 a 5 profesores, se sugiere responder a las siguientes preguntas.

  Paso 1: Análisis resultados previstos de aprendizaje.

  Contestar cada una de las siguientes preguntas e indicar las fuentes utilizadas: (para responder estas preguntas escoja una asignatura y curso que oriente)
  - ¿Qué espera que los estudiantes aprendan al finalizar el grado?
  - ¿Qué espera el colegio que los estudiantes aprendan?
  - ¿Qué espera el municipio que los estudiantes aprendan?
  - ¿Qué espera el país que los estudiantes aprendan?

  Paso 2: Descenso
  - ¿Qué semejanzas encuentra entre la planeación y lo que espera el colegio, el municipio, y los referentes de calidad?

- ¿Qué diferencias encuentra entre la planeación y lo que espera el colegio, el municipio, y los referentes de calidad?

Paso 3: ¿Qué documentos de referencia utilizamos?
Veamos los siguientes videos:

- https://www.youtube.com/watch?v=q2fF10BYeKs
- https://www.youtube.com/watch?v=OKavVMU7zpk
- https://www.youtube.com/watch?v=1pEydAZye-A

¿Cómo pondría en práctica lo expuesto en los videos en la planeación de su asignatura?

ÁREA:				**PROFESOR:**
Grado	**Estándar**	**Malla**	**DBA**	**Resultado previsto de aprendizaje/objetivo/ propósito**

Con base en las respuestas se recomienda hacer una plenaria de cierre.

- **Momento de cierre:** Estimado experto presente los siguientes formatos de planeación, los cuales deben ser diligenciados por grupos. Importante escoger tres profesores que para el tercer encuentro puedan seguir trabajando con las matrices de nivel 2 y 3. Acá será importante revisar si la IED tiene un modelo pedagógico en particular, porque sería pertinente buscar los formatos de planeación de ese modelo y con lo declarado en el PEI. Se establecerán algunas conclusiones y compromisos para los próximos encuentros. Tenga en cuenta que, para facilitar el proceso de formación llevado a cabo dentro del

acompañamiento en cada institución, le solicitamos que, al terminar la sesión de formación de cinco horas del ciclo, acuerde con el rector, coordinador, la firma de la asistencia.

3. Sesión 3: Trabajo aplicado: De acuerdo con el trabajo desarrollado en el encuentro 2, debe contactarse con dos o tres profesores, con el ánimo de trabajar en el diligenciamiento de varios formatos de planeación, pero será muy importante que se diligencie, dentro del espacio, primeros elementos relacionados con la jornada única. Para ello, será clave que se diligencie el anexo 1, en su tercera parte.

Conversación poderosa: Círculo pedagógico en el marco del microcurriculo.

Pregunta generadora	Acciones	Aterrizaje en la planeación	Hoja de ruta
¿Cómo es nuestra IED?			
¿En qué queremos enfocar el tiempo escolar en jornada única desde mi área y con base en el proceso de alineación microcurricular?			
Definición con el equipo académico el sentido que se le dará a la Jornada única, desde el proceso de alineación microcurricular?			
¿Qué actores podemos involucrar en este proceso? Ver imagen de apoyo.			

- **Producto del ciclo 1:** Acta firmada por, al menos uno de los participantes, informe de encuentro e instrumento de plan de trabajo concertado, guía desarrollada.

Recursos

- https://www.youtube.com/watch?v=q2fF10BYeKs

- https://www.youtube.com/watch?v=OKavVMU7zpk
- https://www.youtube.com/watch?v=1pEydAZye-A
- Desarrollo y explicación Guía MICROCURRICULO ciclo 1. https://docs.google.com/document/d/1hgh06uKqtIbfh2lluiSwme48Qkzo5gVn/edit?usp=sharing&ouid=111146257185153307535&rtpof=true&sd=true

- Universidad de la Sabana. (2022). Cartilla fundamentación de trabajo. Disponible en: https://drive.google.com/drive/folders/1YzaMsUZgx57VwIvDvt-3pwiDnpVdW-9l?usp=share_link
- MEN, (2022). Jornada única, Disponible en: https://www.mineducacion.gov.co/portal/especiales/Jornada-unica/
- Harvard, School of education. (2022). Caja de herramientas de rutina de pensamiento de Project Zero. http://www.pz.harvard.edu/thinking-routines
- Valladares, L. (2017). La "práctica educativa" y su relevancia como unidad de análisis ontológico, epistemológico y sociohistórico en el campo de la educación y la Pedagogía. Perfiles educativos, 39(158), 186-203. https://perfileseducativos.unam.mx/iisue_pe/index.php/perfiles/article/view/57915/51662
- Carriazo,C., Pérez, M., & Gaviria, K. (2020). Planificación educativa como herramienta fundamental para una educación con calidad. En Utopía y Praxis Latinoamericana, vol. 25, núm. Esp.3, pp. 87-95. Universidad del Zulia. https://www.redalyc.org/journal/279/27963600007/html/
- Domingo A., & V. Gómez (2014). La Práctica Reflexiva. Bases, modelos e instrumentos. Madrid: Narcea. https://dfa.edomex.gob.mx/sites/dfa.edomex.gob.mx/files/files/practica%20reflexiva,%20La%20-%20Domingo%20Roget,%20Angels%20subrayado(Autosaved).pdf

PROYECTO DE ACOMPAÑAMIENTO Y FORTALECIMIENTO DE DOCENTES, DIRECTIVOS DOCENTES Y DOCENTES ORIENTADORES DE LAS INSTITUCIONES EDUCATIVAS EN LOS MUNICIPIOS NO CERTIFICADOS DEL DEPARTAMENTO DE CUNDINAMARCA

GUÍA DE CICLO 2 - FOCO ALINEACIÓN MICROCURRICULAR

Esta guía es una herramienta que facilita la comprensión de las actividades a desarrollar en el marco del proyecto. Describe la generalidad de las acciones a desarrollar para apoyar a las Instituciones educativas en su proceso de fortalecimiento.

Nombre de la Dimensión de la Gestión escolar: Gestión académica.
Nombre del Ámbito: Formación para la práctica docente**.**
Identificación de la sesión (Nombre/número): Ciclo 2 - Foco Alineación Microcurricular.

Objetivo general del ámbito: Realimentación de prácticas de planeación, implementación y evaluación, que respondan a las necesidades de cada institución Educativa basadas en el análisis del macro contexto y el micro contexto educativo, desde las voces de los actores teniendo en cuenta el uso del tiempo escolar. (Tomado de anexo técnico, Fundación Alquería Cavelier, 2022, s.f.).

OBJETIVOS, ACCIONES Y PRODUCTOS DEL CICLO 2

Ciclo	Objetivos	Acciones a desarrollar	Productos entregados
Ciclo 2. Apropiación del sentido de la implementación en clave de los procesos de alineación micro curriculares.	Conceptualizar el sentido de la implementación, como acción constitutiva de la práctica de enseñanza, en relación con el meso y macro currículo. Establecer principios fundamentales de la implementación, con el fin de alinear meso y macro currículo, con las decisiones que toman los profesores al implementar, teniendo como prioridad los intereses y necesidades de los estudiantes. Reconocer la importancia de las interacciones, tipos y maneras de implementar en el aula. (Estrategias didácticas, tiempos, momentos de la clase).	● Presentación de aspectos clave de la importancia de la implementación. ● Ejercicio reflexivo sobre la importancia de las interacciones como elementos clave dentro de los procesos de enseñanza. ● Diligenciamiento de aspectos propios de la implementación que fortalecerán la coherencia entre lo planeado y lo implementado, en clave de reflexión.	● Guía de desarrollo de ciclo. ● Formato de informe de ciclo desde el enfoque de sistematización. ● Formatos de implementación a criterio del experto.

Responde a la pregunta **¿Qué se espera que los participantes logren al final de la sesión?**

Al terminar el ciclo se espera que el equipo de profesores, atendiendo la singularidad de cada práctica de enseñanza, determinen la necesidad de articular coherente y pertinentemente el ejercicio de la planeación con la implementación, en estrecha relación con los procesos de alineación micro curricular.

Metodología:

Acá se desarrollará un acompañamiento in situ, el cual tiene que ver directamente con revisar, desde una perspectiva de reflexión colaborativa, cómo implementan los profesores y el cómo se materializa la planeación reflexionada y revisada durante el ciclo 1, partiendo de lo expuesto por Villalobos (2011) con relación a la interacción entre el sujeto que enseña y el sujeto que aprende.

Actividades:

1. Sesión 1: Este primer encuentro es con el equipo académico, con quienes se abordará una recapitulación del ciclo 1, contextualización y desarrollo del plan de trabajo del ciclo 2; programación de las sesiones 2 y 3. Tiempo total: 2 horas.

- **Recapitulación del ciclo 1:** recuento de comprensiones, acuerdos y análisis, así como avances realizados y análisis de insumos entregados durante el desarrollo del primer ciclo.

- **Contextualización del ciclo 2:** en línea con los retos y desafíos del primer ciclo, es importante explicar el sentido del ciclo 2 desde la revisión al esquema de objetivos, acciones y productos.

- **Diseño plan de trabajo:** En este punto es posible que el experto solicite al equipo de calidad o académico de la IED algunos documentos como los planes de aula, tener listas las planeaciones que hacen de cada área para realizar alguna lectura de estos y conjuntamente lograr dilucidar los procesos de alineación curricular declarados por la IE, en clave de la acción constitutiva de la implementación. Es fundamental en este punto, coordinar con la IE el desarrollo de la segunda sesión (duración: 5 horas) que se llevará a cabo con el total del grupo de docentes de la Institución Educativa, así como la sesión 3 con el propósito de desarrollar un ejercicio práctico con dos o tres docentes en el ejercicio de implementación desde su área y teniendo en cuenta el currículo de la institución educativa.

2. Sesión 2: Abordaje con el total del grupo de docentes de la Institución Educativa, teniendo en cuenta el sentido de la implementación, haciendo énfasis en la apropiación del currículo, motivando a los docentes participantes a considerar cuidadosamente el orden en la apropiación de los objetivos de aprendizaje, así como las habilidades propias para diseñar materiales de enseñanza, en este caso el meso y macro currículo y potenciar sus habilidades en este ámbito. Tiempo total: 5 horas.

- **Explorando ideas sobre la implementación:** En este momento, se hará una breve explicación sobre los aspectos claves a la hora de pensar la implementación: **El hacer, analizar y reflexionar; ajustar y establecer metas. Se sugiere el abordaje a través de una rutina de pensamiento - Puente 3,2, 1 que** permite trabajar con un tema conocido, en este caso, la implementación en clave del foco de alineación micro curricular, declarado por la IE y desde allí poder reflexionar sobre el pensamiento inicial, la reflexión sobre el nuevo pensamiento y la consideración de cómo ha cambiado o evolucionado el pensamiento.

Con el fin de generar procesos de reflexión colectiva, se sugiere hacer las siguientes preguntas en el marco de procesos de descenso meso y macro curriculares:

a. ¿Cómo se debe implementar en el aula teniendo en cuenta el currículo declarado en la IED?
b. ¿Cuál es la diferencia entre planeación e implementación?
c. ¿Qué aspectos facilitan o dificultan la implementación?
d. ¿Por qué es importante el triángulo didáctico a la hora de implementar?
e. ¿Cómo impacta el currículo a la implementación?
f. ¿Por qué es importante medir los tiempos cuando se implementa?
g. ¿Tiene en cuenta referentes nacionales sobre su área a la hora de implementar?

Al socializar estos cuestionamientos, de manera empática y asertiva con el grupo de docentes, se sugiere trabajar la rutina mencionada, basados en sus componentes básicos.

¿Cómo entendemos la implementación?	
3 palabras	
2 preguntas	
1 metáfora, símil o comparación	

El ejercicio se cerrará ampliando o impulsando el pensamiento en nuevas direcciones, pidiendo al grupo que escriba sus respuestas individuales, con el fin de generar un proceso de reflexión colectiva sobre la implementación.

- **El sentido de la implementación, exposición guiada** Apreciado experto en estos momentos se iniciará una presentación que busca a nivel general exponer ideas sobre el sentido de la implementación y la influencia de la pertinencia y coherencia entre el currículo y la práctica en el proceso de la implementación. En torno a ello es prioridad preguntarse: ¿qué se quiere realmente que los estudiantes comprendan?, ¿cómo los estudiantes construyen esas comprensiones?, ¿cómo saber que los estudiantes están comprendiendo? y además ¿cuál es la importancia de la comprensión en la práctica de enseñanza?

- **Trabajo práctico y preguntas generadoras:** En grupos de a 3 a 5 profesores, se sugiere responder a las siguientes preguntas. El sentido de la implementación en las prácticas de enseñanza de las IE priorizadas.

El sentido de la implementación en mi práctica de enseñanza			
Pregunta	**Docente 1**	**Docente 2**	**Docente 3**
¿Qué elementos considera centrales a la hora de implementar?			
¿Cómo Implemento mis clases?			
¿Dentro de la implementación en el			

aula, tengo en cuenta los referentes meso y macro curriculares? ¿Por qué?			
¿Considero que los procesos de evaluación son coherentes y pertinentes con relación al contexto?			
¿Al implementar tengo en cuenta momentos propios de la sesión, como un inicio, un proceso de acompañamiento y un cierre?			
¿Qué tipo de interacciones desarrolla en su aula?			

Importante: Con base en las respuestas se recomienda hacer una plenaria de cierre.

Es importante que los tres profesores con los que se trabajó encuentro 3 de ciclo 1 puedan hacer ajustes en la planeación, si es el caso.

- **Momento de cierre:** Se establecerán algunas conclusiones y compromisos para el próximo encuentro y se buscará hacer un anclaje con la jornada única, se sugieren las siguientes preguntas.

Conversación poderosa: Círculo pedagógico

Pregunta generadora	Acciones	Aterrizaje en la implementación	Hoja de ruta
¿Cómo se aborda el currículo desde las estrategias de enseñanza?			
¿En qué queremos enfocar el tiempo escolar en jornada única desde mi área?			
¿Propósito de la formación desde mi área?			
¿Cómo define la relación maestro -			

estudiante en la implementación de sus clases?			
¿Definición con el equipo académico el sentido que se le dará a la Jornada única, desde el currículo?			
¿Qué actores podemos involucrar en este proceso?			

Estimado experto Se establecerán algunas conclusiones y compromisos para los próximos encuentros. Tenga en cuenta que, para facilitar el proceso de formación llevado a cabo dentro del acompañamiento en cada institución, le solicitamos que, al terminar la sesión de formación de cinco horas del ciclo, acuerde con el rector, coordinador, la firma de la asistencia.

Nota: Recuerde que posterior a la ejecución de la sesión 2, usted tendrá cinco días calendario para enviar informe parcial de ciclo que consolida los avances alcanzados en sesiones 1 y 2. Es importante que si es una institución donde fue más de un docente, estos le envíen al docente líder su informe, para que este lo consolide en uno solo, junto con las evidencias.

3. Sesión 3: Trabajo aplicado: Estimado experto, de acuerdo con el trabajo desarrollado en los encuentros 1 y 2, este espacio tendrá en cuenta la observación de la implementación de los tres profesores con los que se trabajó encuentro 3 de ciclo 1, pero será muy importante que se determinen algunos criterios de observación de la clase, para lo cual se propone la siguiente matriz. (Tiempo total: 3 horas).

	Ficha Técnica de la actividad para la implementación - foco currículo[1] Componente de formación para la práctica docente Año 2	

Criterio	Aspecto observado	Fortalezas	Oportunidades de mejora	Alineación con el foco
Planteamiento objetivos coherentes con el descenso curricular				
Formatos de enseñanza para el aprendizaje				
Calidad en la retroalimentación				
Manejo del tiempo				
Normas de interacción - pautas de conducta				
Perspectiva de los estudiantes				
Comunicación efectiva				

Productos del ciclo 2:

- Acta firmada y asistencia de cada sesión.
- Informe de ciclo que dé cuenta del desarrollo de la guía.
- Instrumento de plan de trabajo concertado con la IED.

[1] Adaptado de Razo, A. & Cabrero, I. (2016). EL PODER DE LAS INTERACCIONES EDUCATIVAS EN EL APRENDIZAJE DE LOS JÓVENES. Secretaría de Educación pública de México.

Referencias

De Longhi, A. (2011). La comunicación en el aula. *Colección de cuadernillos de actualización para pensar la enseñanza universitaria.* 6(2) 1-19 https://www.unrc.edu.ar/unrc/academica/docs/publicaciones/cuadernillo-sep2011-6.pdf

Herrero, P. (2012). La Interacción comunicativa en el proceso de enseñanza-aprendizaje. ReiDoCrea. Revista electrónica de investigación Docencia Creativa. (1), pp. 138-143 https://www.ugr.es/~miguelgr/ReiDoCrea-Vol.1-Art.19-Herrero.pdf

Huerta, J; Pérez, I & Castellanos (s.a.) Desarrollo Curricular por Competencias Profesionales Integrales. Consultado el 2 de octubre del 2010 en: http://educacion.jalisco.gob.mx/consulta/educar/13/13Huerta.html

Razo, A. & Cabrero, I. (2016). EL PODER DE LAS INTERACCIONES EDUCATIVAS EN EL APRENDIZAJE DE LOS JÓVENES. Secretaría de Educación pública de México. https://www.inee.edu.mx/wp-content/uploads/2019/01/razo-ana-el-poder-de-las-interacciones-educativas-2016.pdf

MEN, (2022). Jornada única, Disponible en: https://www.mineducacion.gov.co/portal/especiales/Jornada-unica/

Domingo A., & V. Gómez (2014). La Práctica Reflexiva. Bases, modelos e instrumentos. Madrid: Narcea. https://dfa.edomex.gob.mx/sites/dfa.edomex.gob.mx/files/files/practica%20reflexiva,%20La%20-%20Domingo%20Roget,%20Angels%20subrayado(Autosaved).pdf

Ramírez, L & Medina, M (2008). Educación basada en Competencias y el Proyecto Tunning en Europa y Latinoamérica su impacto en México. Consultado el 5 de octubre del 2010 en: http://www.observatorio.org/colaboraciones/2007/TuningEuropayALLiberoVictorionoRamirez%2011oct07.pdf

Valladares, L. (2018). La “práctica educativa” y su relevancia como unidad de análisis ontológico, epistemológico y sociohistórico en el campo de la educación y la Pedagogía. *Perfiles Educativos*, *39* (158) 186 - 203. https://doi.org/10.22201/iisue.24486167e.2017.158.57915

PROYECTO DE ACOMPAÑAMIENTO Y FORTALECIMIENTO DE DOCENTES, DIRECTIVOS DOCENTES Y DOCENTES ORIENTADORES DE LAS INSTITUCIONES EDUCATIVAS EN LOS MUNICIPIOS NO CERTIFICADOS DEL DEPARTAMENTO DE CUNDINAMARCA

GUÍA DE CICLO 3-FOCO ALINEACIÓN MICROCURRICULAR

Esta guía es una herramienta que facilita la comprensión de las actividades a desarrollar en el marco del proyecto. Describe la generalidad de las acciones a desarrollar para apoyar a las Instituciones educativas en su proceso de fortalecimiento.

Nombre de la Dimensión de la Gestión escolar: Gestión académica
Nombre del Ámbito: Formación para la práctica docente
Identificación de la sesión (Nombre/número): Ciclo 3 foco Alineación microcurricular

Objetivo general del ámbito: Realimentación de prácticas de planeación, implementación y evaluación, que respondan a las necesidades de cada institución Educativa basadas en el análisis del macro contexto y el micro contexto educativo, desde las voces de los actores teniendo en cuenta el uso del tiempo escolar. (Tomado de anexo técnico, Fundación Alquería Cavelier, 2022, s.f).

Objetivos específicos del ciclo:

Ciclo	Objetivos	Acciones a desarrollar	Productos entregables.
Ciclo 2. Apropiación del sentido de la evaluación en clave de los procesos de alineación microcurricular	Identificar diversas herramientas que permitan involucrar de manera asertiva, la evaluación haciendo uso de la misma como medio para favorecer los aprendizajes de los estudiantes.	Presentación de aspectos clave de la importancia de la evaluación en los procesos de enseñanza y de aprendizaje.	Guía de desarrollo de ciclo.
	Reconocer los elementos esenciales que conforman tipos, medios, técnicas e instrumentos de evaluación de los aprendizajes, tomando relación con los procesos a nivel microcurricular.	Ejercicio reflexivo sobre la importancia de revisar procesos de coherencia y pertenencia al momento de evaluar, como elementos clave dentro de los procesos de enseñanza.	Informe de ciclo desde el enfoque de sistematización. Este informe dará cuenta de todo el proceso desarrollado en los tres ciclos de formación.
	Identificar diversos tipos y maneras de evaluar, de acuerdo con los principios de coherencia y pertinencia dentro de las instituciones educativas priorizadas.	Diligenciamiento de aspectos propios de la evaluación que fortalecerán la coherencia entre lo que	Documento con reflexiones pedagógicas acerca de los logros y desafíos de la IE, en

		se pretende evaluar de cara al fortalecimiento de los procesos de aprendizaje.	clave de la perspectiva de jornada única.

Responde a la pregunta: ¿Qué se espera que los participantes logren al final del ciclo?

Al terminar el ciclo se espera que, tanto el equipo académico, como el equipo de profesores, puedan apropiar el sentido de la evaluación como acción constitutiva de la práctica de enseñanza, en estrecha relación con el tipo de estudiante que se quiere formar, sobre los principios del modelo pedagógico declarado dentro del Proyecto Educativo de la Institución. Se espera generar procesos reflexivos en torno a la importancia de diseñar medios, técnicas e instrumentos de evaluación que respondan a las particularidades de los estudiantes y al contexto en el que se encuentra cada institución educativa. Recuerde que es clave responder a las necesidades de la institución.

Metodología:

Este ciclo 3 se desarrollará bajo la perspectiva del trabajo colaborativo, ya que constituye una relevante importancia en los procesos de enseñanza y de aprendizaje, entendiendo el proceso de evaluación como ese proceso continuo que permite reconocer los procesos de avance de los estudiantes. Hamodi, et al, (2015) reconocen que son muchos los autores que indican que la evaluación condiciona el qué y cómo aprende el alumnado (Álvarez, 2005; Biggs, 2005; Bonsón y Benito, 2005; Brown y Pickford, 2013; Casanova, 1998; 2012; Dochy et al., 2002; López, 2009; Sanmartí, 2007; Santos Guerra, 2003).

En tal sentido, en el ciclo 3 será de vital importancia que, en el marco de la reflexión colaborativa se reconozca la importancia de la evaluación como acción constitutiva de la práctica de enseñanza del docente, que debe ser pensada, revisada y diseñada en estrecha coherencia y pertinencia a nivel curricular. Desde esta perspectiva, se considera importante el abordaje de un proceso de reflexión sobre la práctica de enseñanza del docente, con el ánimo de generar mejores oportunidades de comprensión en los aprendizajes de los estudiantes, poder acompañar a los estudiantes de forma más oportuna y brindar las posibilidades para que construyan conocimientos que perduren y aporten a la formación integral de los mismos.

La evaluación para el aprendizaje aterrizada a los procesos de enseñanza y de aprendizaje, tiene que ver directamente con un proceso sistemático y riguroso de obtención de datos significativos, incorporado al proceso educativo desde su comienzo, de manera que sea posible disponer de información continua y significativa para conocer la situación, formar juicios de valor con respecto a ella y tomar las decisiones adecuadas para proseguir la actividad educativa mejorándola progresivamente. (Hamodi, et al, 2015, p. 4-5).

Actividades:

1. Sesión 1-ciclo 3: Este encuentro será con el rector(a) y con el equipo académico o pedagógico de la IE. Contextualización de las acciones desarrolladas en ciclo 2, recapitulación de comprensiones, los acuerdos,

los análisis, los avances realizados, análisis de insumos entregados durante el desarrollo del segundo ciclo (2 horas). En este espacio será clave desarrollar ***el formato plan de trabajo*** en el que se hará una programación del desarrollo del ciclo 3, haciendo especial énfasis en el encuentro 2 que es con todo el grupo de profesores de la IE. (5 horas).

Asimismo, se hará la planeación del encuentro 3, en el que se desarrollará un trabajo aplicado en el marco del desarrollo de tipos, medios, técnicas e instrumentos de evaluación, con dos o tres profesores, que, voluntariamente, trabajarán en la consolidación de un cierre del proceso llevado a cabo con la IE, con el ánimo de identificar aspectos de mejoras o fortalezas dentro del mismo. (2 horas).

- **Contextualización acciones desarrolladas en ciclo 2 (Balance del proceso):** Se solicita contar con el informe del ciclo 2, con el fin de presentar el proceso llevado a cabo en los ciclos anteriores, buscando hacer un balance de los logros alcanzados, hasta el momento en cada institución. De igual forma, se solicita presentar los propósitos del ciclo 3 y lo qué se espera en cada una de las sesiones de formación. Es muy importante que se haga énfasis en que este ciclo se ocupará de la acción constitutiva de la "evaluación" y será clave reflexionar sobre la manera en que los profesores evalúan y si dicha evaluación se encuentra relacionada con criterios de coherencia y pertinencia del currículo, es decir, si se evalúa teniendo en cuenta el nivel, los contenidos, pero también el contexto institucional. Se recomienda hacer una rutina de pensamiento para generar motivación y disposición en la jornada y para conocer al grupo. Para ello, se sugiere revisar: Harvard, School of education. (2022). Caja de herramientas de rutina de pensamiento de Project Zero. http://www.pz.harvard.edu/thinking-routines

- **Diseño plan de trabajo:** Habiendo recordado los propósitos del ciclo 3 y su sentido, teniendo el foco que para este caso es: Alineación microcurricular, es importante diligenciar el plan de trabajo, en el que es posible que usted como experto solicite algunos requerimientos al colegio, por ejemplo: revisar el sistema de evaluación de la institución, solicitar instrumentos o formatos de evaluación, entre otros. Igualmente, será posible que usted se comprometa enviar algún material de lectura para que el equipo se vaya nutriendo con la perspectiva en la que se asumirá la formación de este último ciclo 3. Este insumo, también, debe diligenciarse a mano y firmarse por un representante del equipo académico.

2. Sesión 2-ciclo 3: Abordaje con el total del grupo de docentes del colegio, teniendo en cuenta el foco elegido, en este caso, Alineación micro curricular y las acciones constitutivas de la práctica, para tal caso, la evaluación como acción constitutiva, pero teniendo en cuenta el derrotero, es decir, la jornada única, (este segundo encuentro es con el total del grupo). **(5 horas).**

- **Presentación plan de trabajo a todo el equipo de profesores:** Se realizará una contextualización del plan de trabajo acordado con el equipo académico o pedagógico, con todo el grupo en aras de socializar, de manera general, el sentido de la formación y las actividades que se desarrollarán en el ciclo 3. Se sugiere explicar de forma clara los propósitos del ciclo.
- **Actividad de inicio para visibilizar el pensamiento**: para generar motivación y disposición en la jornada y, además para conocer al grupo, en el caso que se asuma la formación de este ciclo en la institución educativa. Pueden tenerse en cuenta las siguientes preguntas generadoras: 1. ¿Qué es evaluar? ¿Para qué se evalúa? ¿De qué manera se relaciona la evaluación con el currículo? 2.

Desde la práctica docente, ¿Qué tipo de medios, técnicas e instrumentos de evaluación utiliza para hacer seguimiento de los procesos de aprendizaje de sus estudiantes? ¿Cuál es la importancia de la evaluación en el proceso formativo? ¿La evaluación y currículo tienen dependencia mutua? ¿Por qué? Es importante reflexionar que, tanto teórica como en la puesta en marcha de cualquier proyecto educativo, las orientaciones evaluativas han sido coincidentes con las concepciones curriculares que se tienen, es decir, la evaluación debe estar inmersa en el currículo.

- **Conversatorio sobre el sentido de la evaluación para el aprendizaje y su relación con el currículo:** Se realizará un conversatorio teniendo en cuenta las siguientes temáticas: El sentido de la evaluación para favorecer los procesos de aprendizaje, revisión del tipo de evaluación teniendo en cuenta el modelo pedagógico declarado en la institución. Conviene retomar acá las ideas de Sánchez, M., & Martínez, A. (2020), quienes hablan de la evaluación para el aprendizaje como (…) un término genérico que incluye un rango de procedimientos para hacer seguimiento sobre el aprendizaje del estudiante y la formación de juicios de valor respecto a dicho proceso. Asimismo, se revisará el concepto de tipos de evaluación, (Evaluación diagnóstica, formativa y sumativa). Se recomienda revisar el documento de Sánchez, M., & Martínez, A. (2020), el cual se encuentra en recursos y que desarrolla ampliamente el tema de la evaluación de los aprendizajes. Asimismo, el documento de Magendzo Kolstrein, A. (2010). Evaluación y Curriculum: Una Mirada Crítica. Revista Paca, (2), 9–22. https://doi.org/10.25054/2027257X.2152
- **Taller de revisión inicial, rutina de pensamiento Conectar, Ampliar, Desafiar:** Una rutina para conectar nuevas ideas con conocimientos previos. Se sugiere organizar parejas o grupos de tres participantes, en lo posible de diferente nivel, se propone conversar en relación con el siguiente esquema, haciendo conexiones, ampliaciones y desafíos sobre el sentido de la evaluación.

Figura 3. Adaptación de la pirámide de Miller (1990) para la evaluación que ejemplifica los instrumentos que pueden ser utilizados en niveles

Se pueden generar las siguientes preguntas: ¿Cómo evaluar para el aprendizaje de los estudiantes? ¿Qué tipo de evaluación es la que se utiliza teniendo en cuenta el currículo de la institución? ¿De qué manera hacer seguimiento de los procesos de enseñanza haciendo uso de diversas estrategias de evaluación? ¿Qué medios, técnicas e instrumentos de evaluación se consideran potentes para realmente medir los avances de los estudiantes?

- **Taller en triadas:** En grupos de a 3 a 5 profesores, se sugiere responder a las siguientes preguntas. Tabla 1. El sentido de la evaluación te

El sentido de la planeación en mi IED.			
Pregunta	**Docente 1**	**Docente 2**	**Docente 3**
¿Por qué es importante evaluar ?			
¿Cómo evaluo?			
¿Qué elementos tengo en cuenta al evaluar para el aprendizaje?			
¿Qué aspectos evalúo teniendo en cuenta el modelo pedagógico de mi institución?			
¿Uso instrumentos de evaluación? ¿Cuáles?			
¿Qué aprendizajes se han logrado a lo largo de los ciclos, en relación con la planeción, la implementación y la evaluación? Y concretamente ¿Qué tipo de actividades se pueden implementar en la jornada única para fortalecer los procesos de enseñanza, en línea con el currículo de la institución?			
¿De qué manera se incluye al estudiante en el proceso de evaluación?			

Con base en las respuestas se recomienda hacer una plenaria de puesta en común del taller.

- **Momento de cierre:** Se sugiere presentar o revisar medios, técnicas e instrumentos de evaluación, los cuales deben ser diligenciados por grupos. Importante escoger tres profesores que para el tercer encuentro puedan seguir trabajando sobre el sentido de la evaluación y comenzar a diseñar instrumentos de evaluación cercanos al currículo declarado en la IE.
- **Cierre de la sesión 3:** Se establecerán algunas conclusiones y compromisos para los próximos encuentros. Tenga en cuenta que, para facilitar el proceso de formación llevado a cabo dentro del acompañamiento en cada institución, le solicitamos que, al terminar la sesión de formación de cinco horas del ciclo, acuerde con el rector, coordinador, la firma de la asistencia.

3. Sesión 3: Este encuentro tendrá como propósito desarrollar un ejercicio práctico con dos o tres profesores, en el ejercicio de evaluación para el aprendizaje desde su área, teniendo en cuenta el modelo pedagógico declarado en la institución, así como, algunas reflexiones sobre los logros y retos del proceso formativo de cara a la jornada única.

- **Trabajo aplicado:** con base en el proceso de formación vivido en la sesión 2, se recomienda retomar la manera en cómo evalúan los tres profesores, qué tipo de evaluación desarrollan, se revisarán algunos tipos de evaluación, así como, los instrumentos para ello.
- Momento de cierre: En este espacio se hará un balance en el que, contra los objetivos planteados en los ciclos, sea posible revisar y plantear algunas apuestas pedagógicas para el fortalecimiento de la práctica docente, así como, la jornada única.

(Ver anexo) de formato documento de apuestas pedagógicas.

Producto del ciclo 3: Acta firmada por, al menos uno de los participantes, informe de sistematización del proceso formativo, documento de apuestas pedagógicas para el fortalecimiento de la práctica docente, así como, la jornada única.

Recursos:

- Hamodi, C; López, V; López, A. (2015) Medios, técnicas e instrumentos de evaluación formativa y compartida del aprendizaje en educación superior Perfiles Educativos, vol. XXXVII, núm. 147, pp. 146-161 Instituto de Investigaciones sobre la Universidad y la Educación Distrito Federal, México https://www.redalyc.org/pdf/132/13233749009.pdf

- Sánchez, M., & Martínez, A. (2020). Evaluación del y para el aprendizaje: instrumentos y estrategias. https://cuaieed.unam.mx/descargas/investigacion/Evaluacion_del_y_para_el_aprendizaje.pdf

- Harvard, School of education. (2022). Caja de herramientas de rutina de pensamiento de Project Zero. http://www.pz.harvard.edu/thinking-routines

- Rutina de pensamiento conectar, ampliar, desafiar http://www.pz.harvard.edu/sites/default/files/Conectar%2C%20Ampliar%2C%20Desafiar%20-%20Connect%2C%20Extend%2C%20Challenge.pdf

- Universidad de la Sabana. (2022). Cartilla fundamentación de trabajo. Disponible en: https://drive.google.com/drive/folders/1YzaMsUZgx57VwIvDvt-3pwiDnpVdW-9l?usp=share_link

- Domingo A., & V. Gómez (2014). La Práctica Reflexiva. Bases, modelos e instrumentos. Madrid: Narcea. https://dfa.edomex.gob.mx/sites/dfa.edomex.gob.mx/files/files/practica%20reflexiva,%20La%20-%20Domingo%20Roget,%20Angels%20subrayado(Autosaved).pdf

- Magendzo Kolstrein, A. (2010). Evaluación y Curriculum: Una Mirada Crítica. Revista Paca, (2), 9–22. https://doi.org/10.25054/2027257X.2152